SEGUNDO AÑO — Núm. 404.

PORTE PAGADO

Dirección, Redacción y Administración: AVENIDA DE MAYO 769

Buenos Aires, Miércoles 28 de Marzo de 1917

Todas las cartas destinadas a la Redacción deben ser dirigidas al Director.

Como el diario no puede responsabilizarse por los manuscritos que se le envíen, ruega a los autores guarden copia de ellos.

Dirección Telegráfica: EPOCA, Buenos Aires

Teléfono: Unión Telefónica 5194-95-96-97-98, Avenida

La Epoca

PRECIOS DE SUSCRIPCION

CAPITAL

$ m|n. Un mes 2.— $ m|n. Tres meses 6 $ m|n. Seis meses 12 $ m|n. Un año 22

PROVINCIAS

Un mes 2.50 Tres meses 7.50 Seis meses 15 Un año 28

EXTERIOR

$ oro Un mes 2 $ oro Tres meses 6 $ oro Seis meses 12 $ oro Un año 24

Número del día 0.05. — Número atrasado (dentro de los 30 días) 0,20—De fechas anteriores 0.50.

LA EPOCA se envía directamente por correo a toda persona que lo pida acompañando el importe correspondiente. Los pedidos de suscripciones para el interior de la República se atenderán por cualquier número de días a razón de 0.05 por ejemplar.

VEASE EN LA PAGINA FINAL LA INFORMACION DE ULTIMA HORA

28 DE MARZO DE 1917

UNA LECCION DE CIVISMO

El radicalismo correntino acaba de dar una elocuente prueba de su elevación de propósitos y desinteresada adhesión a la causa que viene sirviendo con energía y lealtad tradicionales. Ello demuestra, a la par que el temple moral de los correligionarios de Corrientes, la enérgica cohesión espiritual de nuestro partido que en todas partes, y pese a engañosas discrepancias externas, conserva su unidad fundamental e intrínseca. Si el hecho que comentamos, no fuera prueba suficiente de lo que decimos, bastaría examinar la historia del radicalismo durante los últimos años de su activa y fecunda existencia. Se ha visto siempre como, usando libremente de su autonomía, las organizaciones provinciales se han propuesto y resuelto sus problemas locales dentro de los límites geográficos de cada estado. Ha ocurrido frecuentemente — cosa perfectamente lógica cuando se piensa y obra con toda libertad — que se produjeran apreciaciones discrepantes al juzgar cuestiones de interés comun. Ello no sólo es perfectamente explicable, sino que resulta la consecuencia natural del juego de criterios y voluntades aplicados sin restricciones visibles o secretas al estudio de los problemas políticos que corresponde solucionar a los partidos. Esas mismas desinteligencias producidas, denuncian la vitalidad de un organismo moralmente sano, desde que las unanimidades, salvo en las ciencias exactas, acusan siempre el sometimiento a sugestiones extrañas. Es perfectamente humano que dentro de una agrupación de hombres, surjan modos de apreciación [illegible] de interés común, desde que provoca nuevas formas de actividad y señala procedimientos distintos, coordinados naturalmente entre sí, para arribar a un mismo fin.

Tal ha sido, invariablemente, el carácter de las famosas disidencias radicales tan largamente explotadas por nuestros adversarios. La experiencia ha enseñado a éstos, empero, que no podían contar a favor suyo con esas desinteligencias magnificadas por su deseo, pues cada vez que mediaron los principios fundamentales del partido, cada vez que éste reclamó el concurso de todos los suyos para defender sus postulados cívicos, desaparecieron diferencias, se disiparon desacuerdos y reapareció, vigorosa e incontrastable, la unidad partidaria.

Es que nuestras desinteligencias — y conviene insistir sobre ello — constituyen operaciones internas del partido, cambios de posiciones particulares realizadas dentro de la amplitud de sus principios, que no exceden jamás lo límites señalados por la profesión de fe partidaria, ni desbordan las normas fijadas por su carta orgánica. Admite razonablemente el partido todas las interpretaciones sinceras, todos los esfuerzos bien inspirados, aun cuando constituyan errores transitorios, convencido como está de que la misma buena fe de quienes las sostienen ha de rectificar más tarde los descarríos en que incurrieran. Ahora, si al amparo de la generosa hospitalidad de la Unión Cívica Radical hubiesen penetrado a nuestras filas gentes capaces de provocar pérfidamente disidencias para explotarlas a beneficio propio y en ventaja del adversario, ellos no son radicales y serán rápidamente expulsados con el estigma de su felonía. Hablamos clara y hasta rudamente, desde que hacemos un aparte con nuestros correligionarios de todo el país, a los cuales no ha de extrañar la franqueza de nuestras expresiones. Conviene, de vez en cuando, cambiar verdades, desde que el contacto frecuente con la verdad contribuye a desvanecer apreciaciones equívocas.

Por lo que hace al radicalismo de Corrientes, ha demostrado la sinceridad de su pensamiento mediante una conducta que acusa la solidez de su patriotismo y la firmeza de su adhesión a la causa que todos servimos. Se sabe que en sus filas produjéronse ciertos desacuerdos al consultar normas de procedimiento en la política local.

Por un momento, nuestros adversarios creyeron debilitado al radicalismo correntino por obra de la anarquía. Pero ese modo de pensar demostraba, una vez más, el desconocimiento de la contextura moral, de la complexión cívica, de la forja interior, en fin, de los ciudadanos que militan bajo nuestras banderas. Apenas advertido el radicalismo correntino de que su disidencia podría poner en peligro el triunfo de los ideales históricos del partido, depuso espontáneamente todo factor de divergencia, rehaciendo su comprometida unidad en una enérgica fórmula de concordia. Acto de desprendimiento que acusa la gran elevación moral de nuestros correligionarios de aquella provincia y el firme cuño cívico de su carácter. Hoy no hay en Corrientes disidencias radicales; existe allí un partido que se ha reintegrado a su unidad, compacto, homogéneo y animado del vigoroso propósito de hacer una eficaz obra de reparación política en la provincia. Bajo los auspicios de un comisionado nacional, llamado espontáneamente por los dirigentes del radicalismo correntino, se ha iniciado ya la reorganización que dará nervio y eficacia a la acción partidaria.

Una vez más, la Unión Cívica Radical ha dado de sí, mediante sus incalculables reservas cívicas. Nuestros correligionarios de Corrientes administran a los adversarios del partido una elocuente y espléndida lección.

El comercio marítimo

La guerra europea y el carbón

Aparición del decreto que anticipó LA EPOCA

En vista de las nuevas dificultades creadas al comercio marítimo por los recientes acontecimientos relacionados con la guerra europea, lo que encarece aun más los fletes haciendo casi imposible el transporte de combustible desde sus sitios de producción hasta nuestros puertos, se ha firmado el decreto que anunciamos, en virtud del cual se ordena mantener en todo su vigor la ley número 9482, por la cual se dispone que los vapores mercantes que salgan de los puertos nacionales para [illegible] primer puerto de escala fuera del Río de la Plata en la América del Sur.

Dicho decreto ha sido dictado considerando que el saldo de carbón que ha quedado en el país durante el último mes, descontando de los pocos cargamentos que se han recibido, el que llevan en sus carboneras los vapores salidos de nuestros puertos, es muy inferior al necesario a la administración e industrias nacionales.

Se ha tenido también en cuenta al dictar este decreto, que los de 14 de octubre de 1914 y 22 de junio de 1916, expedidos por los departamentos de marina y hacienda, respectivamente, son contrarios a la ley número 9482 del de agosto de 1914, cuyas disposiciones no habían sido derogadas hasta el presente.

La exportacion de trigo

Pedido de aclaración del decreto prohibitivo

El administraodor de la aduana de la capital envió hoy al ministro de hacienda una nota pidiendo aclaraciones sobre la aplicación del decreto que prohibe la exportación de trigo y harina de trigo.

Dice, entre otras cosas, la nota del señor Lozano:

Con motivo del decreto del P. E. de fecha 26 del actual, por el que se prohibe la exportación de trigo y harina del mismo cereal, tengo el honor de dirigirme a V. E. solicitando quiera servirse disponer se instruya a esta administración de la mejor forma como deberá cumplirlo con respecto a los buques que hayan empezado a cargarlos con anterioridad a la fecha de la vigencia del citado decreto y que concluyen después de ella, así cómo ha de procederse con los buques que hayan entrado al puerto a cargar cereales en virtud de contratos firmados al efecto y que aún no hubiesen empezado a efectuar dicho embarque.

Convendría también establecer la forma del embarque para el consumo de la tripulación de buques de bandera nacional y extranjera.

Esta tarde, el señor Lozano, acompañado por una delegación de exportadores de cereales visitaron al doctor Salaberry con este mismo motivo.

Después de escuchar las razones expuestas, el ministro de hacienda les contestó que esta tarde, a las 5, se entrevistaría con el señor presidente para tomar hoy mismo la resolución que servirá para la reglamentación del decreto que prohibe la exportación mencionada.

Trabajo para los desocupados

SE TOMARAN 3.100 OBREROS EN ESTA SEMANA

De acuerdo con las ideas expresadas por la intendencia municipal en su mensaje sobre la desocupación, que como se sabe fué remitido al departamento deliberante a mediados de la semana anterior, se ha resuelto contratar 3100 obreros que el departamento de obras públicas utilizará en los siguientes trabajos:

Para la rectificación del Arroyo Cildáñez, 1000 hombres; rectificación y canalización del Arroyo Maldonado, 1500; para efectuar importantes reparaciones en el camino de acceso a Villa Lugano, 200; continuación de los trabajos en el balneario popular 200; para limpieza general de los desagües en las zonas suburbanas 200. Total: 3100 obreros.

El secretario de obras públicas, ingeniero Quartino, ha recibido instrucciones del doctor Llambías para organizar la forma en que comenzarán los trabajos los obreros a contratarse, que serán llamados especialmente de acuerdo con las listas que se han venido confeccionando en la secretaría privada.

Comicios de Córdoba

RESULTADOS DEL ESCRUTINIO

CORDOBA, marzo 28. — Terminó el escrutinio de la capital con el siguiente resultado: Obtienen la mayoría los candidatos radicales opositores López 3855 votos, Martínez 3791. Villalba 3613 y la minoría el candidato demócrata doctor Sánchez 3414. Siguen en el escrutinio los radicales Soria 2803, doctor Cariá 2698, Olivete 2662. Los otros candidatos demócratas Bustos 2026, Echenique 2056, socialistas 320, independientes Roque 97, y varias candidaturas y en blanco cerca de 500.

CORDOBA, marzo 27. Siguió ayer el escrutinio con el departamento de Ischilin que elige un senador.

Este departamento estaba trabajando desde hace varios meses por el candidato demócrata doctor Isidro Gigena, e independiente doctor Blas Ordóñez, actual senador y ex diputado por el departamento que aspira a la reelección.

A la última hora la Unión Cívica Radical proclamó las prestigiosa candidatura del doctor Gregorio M. Martínez.

El radicalismo a pesar de la forma desventajosa con que fué a la lucha ha obtenido una brillante actuación.

CORDOBA, marzo 27. — El escrutinio de Ischilin dió el siguiente resultado: Independiente, Ordóñez 897; Radical, Martínez, 794; Demócrata Gigena, apoyado por disidentes, 642.

CORDOBA, marzo 28. — Se finalizó el escrutinio del resto del distrito formado por los departamentos de San Javier, San Olberto y Pocho, con los siguientes resultados:

Departamento de San Alberto: candidatos demócratas: a diputados, Nicolás Castellano, 1.354 votos; Clemente Carranza, 1.338.

Candidatos radicales: Evaristo Castellanos, 1210 votos, David Linares (hijo), 1223.

Candidato independiente, Generoso Homaechea, 261.

[illegible] los demócratas: Castellano, 425; Carranza, 426.

Candidatos radicales, Linares, 364; Castellano, 362.

Independiente, Homaeche, 14.

Departamento de San Javier: candidatos demócratas: Carranza 1.081; Castellano, 938.

Candidatos radicales: Linares, 782; Total general del distrito: democratas, Carranza, 2419; 2419; Contestellano, 2322; Linares, 2005; Castellano, 2041; independiente, 1048.

La junta electoral proclamó diputados electos por la mayoría a Clemente Carranza y Nicolás Castellanos (demócratas), y por la minoría, a Evaristo Castellano (radical).

El escrutinio se continuará mañana

CORDOBA, marzo 28. — Terminó el escrutinio de las mesas del departamento de Pocho, con el siguiente resultado:

Candidato demócrata señor Alvarez 462 votos; radical, señor Cáceres, 375.

De acuerdo con este resultado, fué proclamado senador electo el señor Alvarez.

CORDOBA, marzo 28. — Siguió ayer el escrutinio con el sexto distrito, considerado dudoso para el radicalismo. Presentábanse candidatos radicales, demócratas y un independiente.

El departamento Pocho, dió el triunfo al candidato a senador demócrata Alvarez, sobre el radical Cáceres, por escasa diferencia. El distrito, formado por los departamento San Javier, San Alberto y Pocho, que elegía tres diputados, dió el siguiente resultado: Mayoría, demócratas: Clemente Carranza, 2.419; Nicolás Castellanos, 2.322; minoría, radical: Evaristo Castellano, 2.041; siguen los radicales doctor Lipros, 2.005 e independiente doctor Hormaeche, 1.048.

CORDOBA, marzo 28. — Verificóse el escrutinio del departamento Marcos Juárez, donde luchaba el candidato radical señor Rómulo Argüello, contra el capitán José Lara.

El cómputo oficial es el siguiente: Rómulo Argüello (radical), 1.433 votos; José Lara (opositor), 1.009; y J. Oliver (socialista), 63.

Colegio Nacional de Santa Rosa de Toay

Telegramas de los vecinos al doctor Salinas

El ministro de justicia e instrucción pública ha recibido el siguiente telegrama de los vecinos de Santa Rosa de Toay:

"Los vecinos que suscribimos solicitamos del señor ministro quiera fijar para el domingo 23 de abril próximo, el día de la inauguración del colegio nacional de la Pampa, a fin de hacer coincidir este acontecimiento de trascendental importancia para la cultura de los pampeanos, con el 85 aniversario de la fundación de este pueblo y poder recibir con todos los honores que corresponden al primer ministro de justicia e instrucción pública que honra a un pueblo netamente democrático, trayéndole el primer establecimiento de superior cultura intelectual".

Firman más de cien vecinos.

El doctor Salinas ha dirigido otro telegrama, redactado en los siguientes términos:

"Complázcome en comunicar a ustedes que a fin de satisfacer justos anhelos del vecindario, el gobierno tratará de hacer coincidir la fecha de la inauguración del colegio nacional con la fecha del aniversario de la fundación de ese pueblo".

Los sucesos del corralón Norte

Nombramiento de una comisión investigadora

El intendente municipal doctor Llambías, ha suscrito esta mañana un decreto por el cual se designa una comisión investigadora presidida por el secretario de obras públicas, ingeniero José N. Quartino y que integran el director general de obras públicas ingeniero Horacio J. Treglia y el director de contabilidad, señor Miguel E. Kenny, para realizar una prolija información de los sucesos acaecidos en el corralón de limpieza de la Sección Norte, que fué motivo del sumario policial que es del dominio público.

El presidente de la referida comisión, señor Quartino, ha resuelto que la investigación se efectúe inmediatamente, con el objeto de que lo antes posible el intendente municipal se halle habilitado para dictar la resolución correspondiente.

JUBILACIONES DE DIPLOMATICOS

Una resolución importante

Por decreto del ejecutivo se ha resuelto aprobar la resolución de la junta administradora de la caja nacional de jubilaciones y pensiones civiles, que acuerda pensión de cuatrocientos setenta y cinco pesos moneda nacional a doña Dalmida Riera de Portela, viuda del ex enviado extraordinario y ministro plenipotenciario, don Epifanio Portela.

Al dictar esta resolución el poder ejecutivo ha considerado que el sueldo, a los fines de la pensión, debe establecerse a pesos moneda nacional y no a pesos oro como se pedía — y en la proporción de un peso oro por uno de aquella moneda, porque así lo ha dispuesto el texto de la ley que en ningún caso establece el pago en la moneda a que se refiere el recurrente. El artículo 15 de la ley 1870 y las leyes 4555 y 4711 cuyos textos deben invocarse en el caso ocurrente no dejan lugar a duda y conviene recordarlos para dejar establecida la uniformidad de la legislación sobre la cuestión promovida;

Que debe confirmarse la resolución de la junta de enero 4 del corriente año, por cuanto todos los antecedentes legales, coinciden en que el retiro de una jubilación o pensión en oro, máximé cuando esos mismos funcionarios en el estado de disponibilidad perciben sus haberes en la proporción de un peso moneda nacional por cada peso oro que se les asigna en el desempeño de su puesto;

Que la liberalidad supuesta a la ley núm. 4797, se contradice con los antecedentes invariables que ofrece la legislación y las disposiciones del poder ejecutivo sobre esta materia. Y por último, el poder ejecutivo considera que la resolución recaída en los expedientes de jubilación de los ministros Montero y Moreno no constituye un derecho que pueda amparar a la recurrente, por cuanto dichas resoluciones son contrarias a las disposiciones de las leyes citadas.

Mayor Angel Herrán

JEFE DEL ESCUADRON GUARDIA DE SEGURIDAD

El poder ejecutivo nacional ha designado como jefe del escuadrón de la guardia de seguridad de la policía de la capital, al mayor retirado de caballería de línea, don Angel Herrán.

Dicho nombramiento ha sido recibido con señaladas muestras de aprobación, tanto en las filas del ejército donde el agraciado dejara a su paso profundos afectos y simpatías, como en el vasto círculo de sus amistades, donde se le considera como un "gentleman" con excelentes condiciones de carácter.

El mayor Herrán durante su carrera militar obtuvo brillantes triunfos, destacándose como uno de los oficiales más preparados de su arma, alcanzando los principales premios individual y colectivamente al frente de los soldados de coraceros y granaderos, en los distintos concursos a que se presentara.

Pertenece al núcleo selecto de los oficiales que abrazaron con el mayor ardor y patriotismo la causa revolucionaria a que forzosamente fué empujado el partido Radical, y sufrió en consecuencia todo género de persecuciones, hasta que solicitó su baja para trabajar aún con más entusiasmo durante el movimiento cívico que precedió el estallido de febrero de 1905.

La policía de la capital contará en adelante con dicha incorporación, a la par que un elemento útil y un organizador a prueba, conocedor a fondo de la sección que acaba de confiársele, la de un caballero pundonoroso, noble, leal y consecuente.

Parque de artillería de Zárate

LINEA FERREA ESTRATEGICA

Ha sido autorizado al jefe del parque de artillería de marina, capitán de fragata Ricardo Ugarriza, para firmar en representación del gobierno nacional las escrituras del terreno expropiado el año 1898, para la línea férrea estratégica militar de la dependencia naval aludida.

Casos de fiebre tifoidea en Resistencia

Nota al ministro Dr. Salinas

El director de la escuela normal de Resistencia (territorio nacional del Chaco) ha dirigido un telegrama al ministro de justicia e instrucción pública doctor Salinas, comunicándole que en la población escolar que concurre a la escuela de su dirección se han declarado varios casos de enfermedad de fiebre tifoidea.

El doctor Salinas, ha dirigido un telegrama en respuesta a la comunicación del director de la expresada escuela, haciéndole saber que queda autorizado para adoptar las medidas necesarias con el fin de salvaguardar la salud de la población escolar.

El gran dique de Puerto Militar

EL PAGO DE LAS AVERIAS DE LA PLATEA

Corresponde a la empresa constructora

La empresa constructora de las obras de ampliación del Puerto Militar, se ha presentado solicitando se declare que la avería producida últimamente en la platea del dique de carena, es debida a causas que no afectan su responsabilidad y que en consecuencia los gastos que origine su reparación no correrán por su cuenta.

El ministerio de obras públicas donde se ha radicado esta presentación, considera, después de estudiado este asunto en su faz técnica que esas averías se produjeron por las siguientes causas.

La la deformidad elástica de la platea de hormigón;

En la falta de drenajes para la eliminación de las aguas que filtran a través del hormigón. Que por tales conclusiones, que no han sido desvirtuadas por la empresa en sus extensos réplicas, la avería de que se trata resulta imputable a la misma.

En lo que respecta a la cuestión legal el caso está regido en forma terminante por lo dispuesto en el segundo párrafo del artículo segundo del contrato que dice: "el contratista se hace responsable de la realización de dichas obras cualquiera que sean las condiciones del terreno de fundación y de los perjuicios que pudieran ocasionarles al gobierno, deficiencias o falta de previsión en la ejecución de los trabajos y de los accidentes que por ellas pudieran producirse en estos y en las obras contiguas existentes".

Aparte de lo expuesto, y concordante con dicho artículo, el 39 de la ley de obras públicas, dice en su primer párrafo: "Cuando el ingeniero inspector advirtiera vicios en la construcción ya sea en el curso de su ejecución o ya antes de verificarse su entrega, podrá disponer que las partes defectuosas sean demolidas y reconstruidas a costa del contratista, quien es exclusivamente responsable de la ejecución de la obra que hubiere contratado y de las faltas que en las mismas se adviertan sin que sirva de excusa ni le dé derecho alguno el que el ingeniero inspector haya examinado o reconocido durante su construcción, siendo todas de su cuenta y riesgo, independientemente de la inspección de ese empleado y de la responsabilidad en que a su vez pudiese éste incurrir."

Agrega el informe oficial que en tales circunstancias no es procedente la reclamación de la empresa recurrente.

El ejecutivo nacional fundado en estas razones que son también las del procurador del tesoro, ha dictado un decreto, declarando que la reparación de las averías de que se trata deben ser a exclusivo costo de la empresa constructora.

PAGO DE SUELDOS

La tesorería general de la nación continuó hoy los pagos de sueldos de la administración, alcanzando a la suma de $ 541.553 moneda nacional.

Los pagos se refieren a las siguientes planillas:

Letra tesorería 545, Dpto. Caja Pensiones, policía capital, ministerio de agricultura, Consejo de Educación, ministerio de obras públicas, intendencia de marina, intendencia de guerra, escuela normal número 3 y otros pagos menores.

Los obreros de Obras Públicas

Entre hoy y mañana el departamento de obras públicas de la municipalidad integrará las vacantes producidas con motivo de la última huelga.

De los 1500 obreros que componen la dotación del mencionado departamento, 1.100 abandonaron el trabajo y 400 continuaron en sus puestos hasta la fecha.

De las 1.100 plazas vacantes hoy serán llenadas alrededor de 600 y las restantes serán llenadas, como lo dijimos antes, con los mismos obreros que participaron de la huelga.

Con el objeto de no entorpecer la incorporación de todos esos obreros a la municipalidad, en el departamento de obras públicas se han tomado ya todas las medidas del caso.

En cuanto a los 400 obreros que no participaron del movimiento continuarán en sus puestos como hasta ahora

EN EL CUERPO DE GUARDIA DE CÁRCELES

Resultados del sumario.

Ha sido entregado al ministerio de justicia e instrucción pública el informe correspondiente a la investigación efectuada en el cuerpo de guardia de cárceles, respondiendo a denuncias que son conocidas.

En aquel informe se establecen cargos muy graves, de índole administrativa, respecto al comando de aquel cuerpo y se nos informa que a raíz de esa comprobación el ejecutivo adoptará dentro de breves días, severas y moralizadoras medidas.

Censo escolar

Han llegado al Comité Nacional de Educación, los resultados que arrojó el censo escolar de la capital, levantado el día 24 del corriente, correspondientes a los siguientes consejos escolares:

Consejo Escolar 1.o: Niños censados, 5.391; van a la escuela, 4.849; no concurren, 545.

Consejo 2.o: Niños censados, 7.262; van a la escuela, 6.413; no concurren, 849.

Consejo 4.o: Niños censados, 10.577 van a la escuela, 9.385; no concurren, 1.192.

Consejo 5.o: Niños censados, 7.457 van a la escuela, 6.994; no concurren 463.

Consejo 10: Niños censados, 15.103 van a la escuela, 14.238; no concurren, 1.865.

Consejo 11: Niños censados, 18.228 van a la escuela, 17.041; no concurren, 1.187.

Consejo 16: Niños censados, 6.412 va a la escuela, 5.965; no concurren 447.

Las inundaciones en la capital

Falta de desagües en Palermo y Las Heras

Un proyecto de importancia

La falta de obras de desague en Palermo y Las Heras, ha constituído desde mucho tiempo atrás un objeto de preocupación para las autoridades municipales, que si bien no desconocieron toda la urgencia de realizarlas para poner a cubierto de inundaciones aquellas zonas de la capital, dejaron de llevarlas a cabo porque demandan un gasto crecido de dinero y materiales apropiados.

El asunto ha sido puesto de nuevo sobre el tapete. El comisionado municipal doctor Jacinto Fernández, presentó en la sesión de anoche un proyecto de minuta de comunicación al departamento ejecutivo que dice así:

"La H. Comisión Municipal vería con agrado que el departamento ejecutivo haga los estudios necesarios y proyecte a la brevedad posible, las obras a realizarse, a fin de evitar las frecuentes inundaciones que se producen en los barrios siguientes: Por Bulnes y Valt desde Solar a Santa Fe, Charcas y Güemes desde Bulnes a Salguero y Santa Fe desde Bulnes hasta el arroyo Maldonado; por Costa Rica desde Gazcón al arroyo Maldonado por Lavalleja, Castillo hasta Malabia, Jufre, Gurruchaga, Aguirre, Loyola, Alvarez y otras muchas calles de ese barrio; por Rivera y Guayanas, desde Gurruchaga hasta el arroyo Maldonado".

Haremos mención también de las palabras con que el doctor Fernández fundó su importante proyecto:

Aunque no escapa a mi criterio que el momento actual, no es el más propicio para iniciar y llevar a la práctica obras de saneamiento y seguridad de la magnitud de las enunciadas en la minuta de comunicación que se acaba de dar lectura, no he trepidado en presentarla, cumpliendo así con el [illegible] y respondiendo también a solicitaciones frecuentes y reiteradas de los millares de vecinos afectados en sus intereses y comodidad por las inundaciones que constantemente se producen en las zonas expresadas.

Por otra parte, quiero dejar constancia que el único propósito de la minuta, es puntualizar mejoras urgentes y obras de saneamiento indispensables coincidiendo con las declaraciones y propósitos enunciados por el señor intendente en el mensaje remitido a esta honorable comisión con fecha 22 del corriente, que demuestra su propósito de solucionar el problema de la desocupación realizando obras, dentro de lo posible, especialmente en los barrios apartados de la ciudad, a diferencia de otros jefes de la comuna que, al parecer, consideraban que la capital era únicamente el perímetro comprendido entre las calles Callao, Rivadavia y Río de la Plata.

Entiendo, señor presidente, que este asunto no es nuevo, especialmente por lo que respecta a la primera zona señalada en la minuta, pues ha sido materia de largos debates en este recinto y de estudios y proyectos por parte del departamento ejecutivo, habiéndosele dado también intervención a la dirección de las obras sanitarias de la nación; pero es el caso que, no obstante el tiempo transcurrido, aquel populoso barrio continúa azotado por las inundaciones con la esperanza casi perdida de que los poderes públicos, hagan algo, aunque sea provisional, que modifique los desagües evitando por lo menos que el agua penetre en las viviendas, como sucede con suma frecuencia.

Los días de Enviá, aunque no sea muy fuerte y prolongada, es un problema serio salir uno de su casa o volver a ella, pues en el servicio de tranvías de las dos compañías, Anglo Argentino y Lacroze, que lo hacen por las calles Santa Fe, Güemes, Canning, Rivera, Charcas, etc., es frecuente ver coches parados a la espera que baje el agua o haciendo verdaderos movimientos estratégicos ocupando indistintamente las vías de ambas compañías, para llegar por fin al punto de destino con varias horas de retardo.

Por igual motivo, también se interrumpe por esas calles la circulación de automóviles, los que aunque circularan, tampoco resolverían el problema, pues es sabido que generalmente, el que viaja en tranvía es porque no puede darse el lujo de hacerlo en automóvil, y deben también tenerse muy en cuenta que las horas de la mañana, medio día y a la tarde o ya de noche, es cuando los empleados, obreros y niños de ambos sexos, van y vuelven de su trabajo y la escuela.

Los miembros del consejo escolar núm. 10, del cual tengo el honor de formar parte desde hace tres años han tenido oportunidad de constatar en muchas ocasiones, que la apreciables ausencias de alumnos de las escuelas en los días de lluvia, ha sido y es motivado por la imposibilidad de cruzar las calles inundadas, haciéndolo los más arriesgados en carros u otros vehículos apropiados a falta de lanchas o botes.

Muchas otras consideraciones podría agregar para dejar plenamente demostrado la justicia con que el vecindario que vive en las zonas mencionadas, reclama las obras necesarias que lo pongan a cubierto de inundaciones y enfermedades ocasionadas por aguas putrefactas; pero por ahora, considero bastante lo dicho a los fines propuestos, solicitando de mis honorables colegas quieran acompañarme con su voto para que este asunto pase a la comisión correspondiente con [illegible] recomendación de pronto despacho

Atentados en la Provincia

Grave atropello en Coronel Suárez

Encarcelamiento arbitrario

Las celdas destinadas, en la comisaría de Coronel Suárez, para la transitoria reclusión de infractores indican ya bien elocuentemente que aquéllas autoridades no simpatizan mucho con las normas de suprema igualdad preconizadas por el socialismo, ni tampoco con los principios democráticos, harto más racionales, de nuestra constitución republicana.

En efecto, bien que sea idéntico el fin a que se destinan aquéllas celdas, difieren notablemente unas de otras por su disposición y acondicionamiento. Hay algunas que no serían despreciables en las mazmorras antiguas y otras, por el contrario, que ofrecen el confortable aspecto de un departamento de pensionistas. A esto se une el que la palabra "infractor", tan escuetamente definida en todas partes, toma en la provincia de Buenos Aires un sentido ambiguo. En esa categoría pueden entrar, tanto el que roba ganado, como el que desde las columnas de un diario fustiga las inmoralidades administrativas; y sucede que la policía bonaerense suele ser más misericordiosa para los primeros que para los segundos...

Con estas aclaraciones causará menos extrañeza, aunque no menos censura, lo acaecido anoche en Coronel Suárez. Un distinguido caballero, don Manuel M. Hernández, hijo del escribano de la localidad, fué groseramente insultado por dos ordenanzas municipales. De los insultos se pasó a las amenazas en tales términos que el señor Hernández vióse obligado a sacar su revólver para reprimirlas. La policía intervino deteniendo al principal de los agresores junto con el señor Hernández, en lo que ya existía una evidente irregularidad. Después fueron colocados en las antedichas celdas, tocándole en suerte al señor Hernández una de las que trascienden á resto de mazmorra antigua y al ordenanza municipal uno de los alojamientos destinados para los amigos del régimen. Si alguna aclaración se necesitara aún para explicarse procedimiento tan absurdo no habría más que dejar constancia de la filiación radical del ciudadano Hernández.

Como se vé en la campaña de la provincia, para amedrentar los dictados de la opinión pública se dispone de métodos cuya ilegitimidad es condenable, pero que revela una preparación minuciosa y perfectamente encaminada a su objeto.

Gracias a esa preparación ha sido posible que se haya realizado tan pacíficamente el último simulacro electoral, hecho que no ha parecido tener en cuenta quienes tácita o expresamente le han aprobado, echando en olvido, a sabiendas, los reprobables orígenes a que ha obedecido; orígenes que deben buscarse en sucesos como el acaecido anoche en Coronel Suárez.

La "Sarmiento" en Madryn

Agasajos a los marinos

Nuestro corresponsal en Puerto Madryn nos noticia la cordial y entusiasta acogida de que han sido objeto los marinos de la fragata Sarmiento, que llegara allí el domingo último.

La población entera se ha dedicado a atender a los huéspedes proporcionándoles la forma de pasar unos días agradables en el lugar. El gobernador Lamarque, invitó a la oficialidad a una gira en automóvil recorriéndose varios puntos importantes de la región. También se les llevó a Trelew y Rawson la capital del territorio, sirviéndose un almuerzo en la gobernación.

En un partido de football organizado como número especial de los festejos entre el team de la fragata y uno de la localidad, venció el primero por tres goals. Esto dió motivo a que el pueblo redoblara sus manifestaciones de entusiasmo por la presencia del barco en el puerto.

La municipalidad de Trelew los obsequió el día de su visita con un almuerzo y la de Madryn ayer con otro campestre al cual asistieron el gobernador, las autoridades, el comercio y el pueblo.

Como se vé, pues, la llegada del buque escuela argentino a las poblaciones de la costa sur, está dando oportunidad a que se exteriorice el patriotismo de los habitantes de esas zonas.

El estado sanitario a bordo, según lo rubrica nuestro corresponsal, no deja nada que desear.

AVIACION

AERO CLUB ARGENTINO

Renovación de autoridades

En el local del Aéro Club Argentino se realizará el sábado próximo la asamblea ordinaria de socios, en la que será tratada la siguiente orden del día: Lectura de la memoria anual, ejercicio 1915-1916; Aprobación del balance; Elección de ocho miembros para integrar la C. D.

Además se ha de renovar en parte la comisión directiva: 1 vicepresidente 1.o, 2 vicepresidentes 2.o y 6 vocales. Circula para esos cargos la siguiente lista:

Capitán de navío Lauro Lagos, teniente coronel Enrique Mosconi, teniente coronel Alejandro Obligado, ingeniero Ernesto Newbery, Carlos Alfredo Tornquist, doctor A. Gonzalo García, ingeniero Pedro Vidal Freyre y teniente de fragata Raúl R. Moreno.

ALMUERZO EN EL PALOMAR

En un ambiente de franca camaradería, fué servido hoy en la Escuela Militar de Aviación, un almuerzo en honor de los oficiales extranjeros y argentinos, recibidos de pilotos aviadores últimamente en esa escuela.

Al final de la comida hicieron uso de la palabra el capitán Aníbal Brihuega, el subteniente peruano Enrique Ruiz, el alférez Guillermo Protzel, el teniente boliviano Horacio Vázquez y el señor Manuel Ramos Vivot.

COMISIÓN MUNICIPAL

LA SESION DE ANOCHE

A la hora de costumbre se reunió la corporación bajo la presidencia del doctor Beiró, aprobándose un duodécimo del presupuesto de 1916 para llenar las necesidades administrativas del mes en curso y también los asuntos contenidos en la orden del día número 6, que ya dimos a conocer.

Se presentaron también los siguientes proyectos:

Del doctor Jacinto Fernández, disponiendo que los tranvías que corren por las calles Canning y Rivera se detengan en todas las bocacalles.

Del mismo comisionado sobre construcción de desagues en Palermo, del que nos ocupamos en otro lugar.

Del ing. Víctor Spota, disponiendo que desde el 1.o de enero de 1918, los coches de tranvías deberán tener resguardadas sus plataformas con cristales que puedan abrirse y cerrarse, y además, de campanillas eléctricas al alcance de los pasajeros, para llamar la atención del guarda cuando se desee que el vehículo detenga la marcha.

Del mismo comisionado, disponiendo que desde el 1.o de enero de 1919, los coches deberán tener, además de los requisitos antes indicados, puertas laterales en todas sus plataformas, al mismo efecto que el resguardo de los cristales.

Del doctor Delio Aguilar, autorizando a la presidencia para que designe una comisión encargada de estudiar las ordenanzas que reglamentan el ejercicio de la prostitución, la que deberá aconsejar las reformas necesarias y proyectar nuevas ordenanzas en substitución de las actuales si fuese necesario.

Ninguno de esos proyectos fué aprobado sobre tablas, pues sus autores pidieron que pasaran a las comisiones internas para su estudio.

La comisión de presupuesto presentarán mañana su despacho en el proyecto para 1917, que además de las modificaciones propuestas por el intendente al del año anterior, contendrá un capítulo especial sobre incompatibilidades y otro sobre rebaja de los sueldos mayores de 200 pesos, en una proporción del 5, 7 y 10 por ciento, según valor, pero salvando los sueldos que hubieran sido rebajados.

Las denuncias contra el juez Badell

Terminación del sumario

INFRUCTUOSO RESULTADO DEL MISMO

Nuestros lectores están ampliamente informados del grave capítulo de cargos y denuncias que pesaba sobre el juez letrado de Río Negro, doctor Federico V. Badell, no sólo en ese territorio donde tan mal recibida fué su llegada, sino en todos los estados anteriores donde había ejercido su actuación.

También hemos dado cuenta anteriormente del sumario instruido para averiguar la verdad de tales cargos y denuncias, o mejor dicho, para hacerlo objeto de resoluciones legales ya que en cuanto a su averiguación, y comprobación nada dejan que desear los informes de los vecinos vejados, perseguidos y encarcelados por el funcionario en cuestión.

Desgraciadamente, nuestros temores de que el sumario no llegase a resultados positivos han recibido una confirmación absoluta. El doctor Guido Lavalle, como era de esperarse, ha encontrado sin fundamento las quejas y protestas elevadas contra el juez Badell, y en este sentido ha informado a la Cámara Federal de La Plata. Para dar digno remate a tan antojadiza decisión se añade que en el territorio de Río Negro toda la gente laboriosa tiene bien consolidada su confianza en el doctor Badell. Esto envuelve un grave desmentido a la verdad, aún sin contar la justicia o injusticia de las solicitudes que motivaron el sumario. En efecto, con razón o sin ella, quienes firmaban aquellas solicitudes eran caracterizados vecinos de Río Negro; comerciantes unos, industriales y agricultores los restantes, gente toda laboriosa y sin otras pasiones que las derivadas de sus oficios respectivos. Ni su profesión ni su conducta anterior podían dar carácter de validez a la sospecha de que todo ese núcleo de ciudadanos ha presentado sus denuncias animado por odios políticos o por un inmotivado sentimiento de animadversión hacia el doctor Badell.

Más paradógica todavía es la conclusión a que se llega en el informe citado, según el cual, carecen de justicia los cargos acumulados contra el doctor Badell. Tal vez habría que considerar inobjetable esa conclusión si se tratara de una denuncia aislada, o bien de varias denuncias a cargo de las mismas personas. Pero en el caso del doctor Badell las circunstancias varían en absoluto. No se trata de denuncias aisladas, sino colectivas; no es esto o aquel vecindario, sino todos los vecindarios de las localidades donde ha actuado el juez Badell. De ahí que tengamos por aventurado la negativa del informo del camarista Guido Lavalle, negativa que no podrá desvirtuar las afirmaciones, basadas sobre hechos concretos. Por último salta a la vista la imposibilidad de que esas personas, pertenecientes a lugares distintos y de posición diferente, se hayan puesto de acuerdo para emitir una condenación unánime sobre los procedimientos del juez Badell.

El sumario, pues, no basta para quitar valor a ese juicio condenatorio colectivo, aunque sirva para que el juez Badell se encargue de seguir confirmándole con nuevos excesos.

Los ciudadanos perseguidos por el mismo funcionario continúan, como es lógico, encarcelados y no sería raro que animado por el reciente triunfo conseguido, el juez Badell llegará pronto a adquirir la sonada celebridad de aquel otro memorable juez Sasso que llegó a poner preso al mismo gobernador del territorio.

El inesperado fallo del camarista Guido Lavalle, se presenta sumamente propicio para dar margen a tan funestas consecuencias. La cámara federal de La Plata sabrá ahora qué crédito y qué interpretación deberá dar al informe que le ha sido elevado por el funcionario referido.

Congreso notarial argentino

La adhesión entrerriana

El anuncio de la celebración de un congreso notarial argentino, a celebrarse en julio próximo, ha promovido entre los profesionales de todo el país un movimiento de entusiasmo. Se trata de un concilio que servirá para fijar normas y estrechar vínculos, a objeto de realizar una labor más eficiente, en orden a la dilucidación de las diferentes cuestiones profesionales.

Según las informaciones que llegan a este respecto, en todas las provincias la idea ha sido acogida con gran interés. Así, en Entre Ríos, por ejemplo, se convocará en breve a una reunión de escribanos, a objeto de nombrar la delegación que ha de representar en el torneo al notariado entrerriano. Otro tanto se hará en el resto de las entidades federativas de la república.

Como se vé, pues, este congreso será todo un éxito dada la importancia que tiene y el interés que entre los escribanos ha despertado.

EN LA ARMADA

Primer tercio de antigüedad

Publicóse la nómina de los jefes y oficiales del cuerpo general y auxiliares comprendidos en el primer tercio de antigüedad y que son acreedores por el mes en curso al aumento del 10 o|o del sueldo de sus empleos.

He aquí la nómina de referencia:

Capitanes de navío: Diógenes Aguirre, Juan I. Peffabet, Ramón González Fernández, José Moneta, Julián Irizar, Luis E. Almada, Tomás Zurueta e Ismael E. Galíndez.

Capitanes de fragata: Lorenzo Saborido, Bernabé Meroño, Nelson F. Page, Ricardo Ugarriza, Ricardo Hermelo, Arturo Celery, Abel Rernard Powlatan Page, Carlos Miranda, Jorge Yalour, Eduardo Ramírez, Carlos S. Somoza, Manuel R. Trueba y David E. García.

Tenientes de navío: Napoleón Moreno Saravia (acreedor hasta el 21 del corriente), Regino de la Sota, Juan Bonomi, Melchor Escola, León Scasso, Armando Jolly, Julián Fablet, Dalmiro Sáenz, Pascual Brebbia, Juan G. Ezquerra (acreedores desde el 27 del corriente), Osvaldo Fernández, Federico G. Rouquaud, Hugo da Silva, Carlos Moneta, Agustín S. Eguren, Tadeo Méndez Saravia y Alfredo Constante.

Tenientes de fragata: Leopoldo Lagardére, Fernando Gómez, Alberto Sáenz Valiente, José María Garibaldi, Raúl R. Moreno, José M. Gugliotti, Arturo Monkes, Ernesto P. Morixe, Ismael Zurueta, Ezequiel Real de Azúa, Rafael Ladoux, Juan E. Facio, Gustavo Moris, Daniel Capanegra Davel, Rogelio Etchezárraga, Julio Zurueta, Jorge Games, Juan P. Peluechi, Antonio Frigerio, Juan M. Pastor, Arturo Zimmermann, Félix Mac Carthy, Rodolfo Barilari, Juan C. Genta, Francisco Sabelli, José A. de Urquiza y Víctor Fablet.

Alféreces de navío: Angel Miranda, Gonzalo D. Bustamante, Luis Cartasso, Jacinto R. Yaben, Adolfo E. Etchart, Carlos Braida, Francisco J. Ariza, Alberto Boloumb, Gastón Vincendeau, Juan Meriggi, Pedro Quehillalt, Alberto Guerrico, Sabá H. Sueyro, Rodolfo Rojas, Juan O. Güell, Jorge Godoy, Nereo Jiménez Melo y Miguel A. Tanco.

Ingeniero maquinista inspector: Manuel C. Picasso.

Ingenieros maquinistas subinspectores: José M. Benítez y Juan L. de Bertodano.

Ingenieros maquinistas principales: Juan Carcagno, Hugo Leban, Atilio Postrelli, Esteban Ciarlo y Gregorio Pereyra.

Ingenieros maquinistas de 1.a: Pedro Costela Pérez, Juan Marenzi, José F. Chiesa, Vicente Rodríguez, Domingo Costagliola, José M. González y Angel Mina.

ADQUISICIÓN DE UN AEROPLANO "FARMAN"

Oficial para vigilar su construcción

Dentro de breves días llegará al país, el oficial uruguayo que ha de vigilar la construcción del aeroplano "Farman", cuya adquisición por el gobierno de la vecina orilla está definitivamente acordada, en vista de haberla autorizado el gobierno argentino previas las gestiones correspondientes

Señala este hecho, indudablemente una nota reveladora del prestigio de que gozan nuestras instituciones aeronáuticas en el extranjero. Puesto que no solamente se envían a las escuelas argentinas de aeronavegación alumnos distinguidos, sino que también se empiezan a adquirir los aparatos fabricados en sus talleres.

Para nosotros la cesión de este aparato no puede ser más grata. Porque al abrir perspectivas industriales a este ramo de las actividades patrias sirve también de exponente, por decirlo así, del adelanto experimentado en cuanto se refiere a la volación del país, implantada, como se sabe, hace apenas muy pocos años

Instrucción pública en la provincia

La escuela nocturna de Necochea

La instrucción en la provincia, como todo lo que se refiere a la administración pública de Buenos Aires, desenvuélvese dentro de una deficiencia tal, que bien acusa el criterio penoso conque se encaran allí todos estos problemas, por los elementos que están en el poder.

El progreso, o más propiamente dicho, la evolución de las localidades bonaerenses, ha señalado siempre como renglón de capital importancia el que atañe al fomento de la educación popular. Sin embargo, poca o ninguna atención se concede a él como lo comprueba lo que ocurre en los actuales momentos en Necochea.

Sin razon justificativa alguna, la dirección de escuelas clausuró la clase nocturna que funcionaba en la localidad. Y pese a los pedidos que en todo tono se han hecho recabando su reapertura, y no obstante los esfuerzos y reiteradas gestiones realizadas ante el consejo escolar, en sentido de conseguir de esta entidad una resolución favorable a las insistentes demandas del vecindario, no se ha podido obtener ningún pronunciamiento sobre el particular.

Necochea es una población floreciente, donde existe una población escolar bastante crecida. La escuela en cuestión está dentro del presupuesto sancionado por la legislatura. Y, sin embargo, no se da oídos a una petición que entraña el anhelo de combatir el analfabetismo.

No es esto, empero, cosa de extrañar. Porque los establecimientos escolares que funcionan lucen tales deficiencias, que ampliamente revelan el abandono en que tiene la dirección general a la localidad.

En efecto, los edificios en que funcionan estos planteles no son apropiados para el caso, careciendo de todas las comodidades que debían tener. No obstante la dirección general posee en el centro de la población una manzana de diez mil metros cuadrados.

PALACIO DE JUSTICIA

DIVORCIOS EXPORTABLES DEL URUGUAY

Ejecución de lo sentenciado por tribunales extranjeros. — Normas de procedimiento, no observadas.

En el caso de divorcio a que nos referimos ayer, el actual juez de lo civil, doctor Mackinley Zapiola, entonces fiscal, encaró la cuestión diciendo: "Existe en autos una sentencia dictada en país extranjero que debe cumplirse con toda la amplitud de sus efectos. Fué favorable, en consecuencia, desde el primer momento, a que el divorciado de Montevideo fuese admitido a las nuevas nupcias que solicitaba.

La cámara parece haber estimado el caso de la misma manera; pues consta en el expedientes, que exigió la prueba oficial de la legislación oriental; requisito al que satisfizo el divorciado presentando un código oriental legalizado.

Creemos, como el fiscal y la cámara, que todo divorciado del Uruguay que pretende contraer nuevas nupcias en la República Argentina, en realidad solicita el cumplimiento por las autoridades nacionales de una sentencia dictada por tribunales extranjeros. **Nos parece, pues, que en principio, todo oficial del Registro Civil está obligado a denegar el nuevo casamiento hasta que los tribunales no hayan decretado que la sentencia dictada por** los tribunales orientales tenga ejecución en la República Argentina.

Pero discrepamos con el ex fiscal, Dr. Mackinley Zapiola, en cuanto a creer que la simple partida del Registro Civil Oriental sea la sentencia del juez oriental, y que, aunque lo fuera, bastase ella para requerir de nuestros tribunales el "exquatur" o ejecutoria judicial.

Los mismos tratados de Montevideo, que están vigentes y son cumplidos en materia de sentencia sobre cuestiones de simple cobro de pesos, enuncian las condiciones requeridas y los recaudos que deben acompañarse al solicitar en uno de los estados la ejecutoria de las sentencias dictadas por los tribunales de otro cualquiera de los estados signatarios. Las sentencias de divorcio no son de condición preferente a cualquiera otra sentencia: su ejecutoria debe ser pedida y tramitada en las mismas condiciones.

Los tratados piden: copia legalizada de las sentencias, certificado de haber sido citada en forma la parte a quien perjudica, constancia de ser ejecutoriada la sentencia, prueba de la ley aplicada, etc., etc. En sustancia, difieren poco, aunque agregan algo a las condiciones establecidas en el Código de Procedimientos sobre esta misma materia.

Nada de esto ha sido observado en el caso resuelto por la Cámara. Esta solamente ha atendido a que el postulante del nuevo casamiento no se había casado bajo la protección de la ley argentina, sinó en España, en el año 1881, divorciándose 35 años después en el Uruguay, para recasarse, ya bien maduro, en la Argentina.

¿Sabe la cámara si la primera esposa, acaso residente en la Argentina, fué debidamente citada por el juez oriental? ¿Sabe si se trata de un simple caso de simulación de domicilio en Montevideo por persona realmente residente en la Argentina? ¿Sabe si se trata de algún juicio sobre separación de bienes ante jueces argentinos que haya sido convertido en divorcio absoluto por un juez oriental?...

Todo esto lo ignoran los tribunales argentinos, y lo ignorarán siempre, si, fundados en el precedente que acaban de sentar siguen aceptando la simple partida del Registro Civil de Montevideo como recaudo único para dar ejecutoria en el país a la sentencia dictada sobre divorcio por un juez oriental o por un juez francés o norteamericano.

Esta es la deficiencia notable que hallamos en el procedimiento seguido por nuestros tribunales en el caso del Sr. Juan Bautista Verdera y Carcellos. Si en esta altura y estado judicial de los autos se presentara la primera esposa, quien, según resulta del expediente, se llama doña Elvira Borras y Fons, creemos que ella podría obligar a la cámara a anular todo el procedimiento.

TURNOS

Fuero civil, a cargo del juez doctor Fernando Klappenbach, con los secretarios: doctor Gutiérrez, 28 y 31; Schatz, 29; y F. Alcorta; 30.

Agente fiscal, doctor M. de Vedia y Mitre.

Recusaciones: Corresponde intervenir al doctor M. Mackinlay Zapiola.

Fuero Comercial, juez doctor Tristán M. Avellaneda, con los secretarios Dr. Del Campillo, 28; doctor Cerresori, 29; García, 30; y Navarro, 31.

Agente fiscal, doctor Gastón F. Tobal.

Recusaciones: Corresponde intervenir al doctor Eduardo M. Naon.

LA LLUVIA

Informaciones de toda la República

Ha llovido en el norte y este de Buenos Aires, en el sud de Entre Ríos, en Córdoba, San Luis, Tucumán, el sud de Santiago y en puntos aislados de Mendoza. Hoy continúa nublado y lluvioso en las provincias del norte y este; ha aclarado en las del centro y sudoeste.

Prevalecen vientos del rumbo sud en las provincias.

La temperatura ha bajado algo en todas las provincias, excepto en el extremo norte. Ha subido algo en el Río Negro y Chubut. Actualmente se encuentran temperaturas sobre la normal de la estación en las provincias del nordeste y bajo la normal en las del sudoeste y en los territorios.

La presión atmosférica ha subido en el oeste del país, donde ha aparecido una área de presión alta con su centro en San Luis.

OFICINA METEOROLOGICA ARGENTINA

Probabilidades del estado del tiempo hasta las 8 p. m., de mañana:

En general: Lluvias esta noche en el norte, aclarándose en el este; tiempo bueno, fresco en las provincias del centro y sud.

Provincia de Buenos Aires y Pampa Central Norte: Aclarándose esta noche con leve descenso de temperatura, bueno y fresco el jueves.

Sud: Bueno y fresco.

Santa Fe y Entre Ríos: Aclarándose esta noche con leve descenso de temperatura, bueno y fresco el jueves.

Corrientes: Lluvias con leve descenso de temperatura.

Santiago y norte de Córdoba: Bueno y fresco.

Mendoza, San Luis y sud de Córdoba: Bueno y fresco.

Catamarca, La Rioja y San Juan: Bueno y fresco.

Jujuy, Salta y Tucumán: Lluvias aisladas, leve descenso de temperatura.

Río Negro, Neuquén y Chubut: Bueno; temperatura en ascenso.

Santa Cruz: Bueno; temperatura en ascenso.

Pronóstico para la semana que termina el día 3 de abril de 1917:

Para la capital federal y la región del Río de la Plata: Temperaturas bajo la normal de la estación en los días 29 de marzo, y 1.o a 2 de abril, y sobre la normal en los días 30 a 31, y 3 a 4.

Lluvias probables en el día 31.

SINOPSIS Y PRONOSTICO DEL ESTADO DE LOS RIOS

Río Alto Paraná: Aumenta despacio frente a Ita-Ibaté; aguas abajo, continúa bajando.

Paraguay: Casi estacionario en Formosa, cerca del Puerto Bermejo ha subido con relativa rapidez desde ayer.

Paraná: Sigue disminuyendo.

Uruguay: Baja lentamente en su curso superior; aguas abajo de Concordia, desciende con rapidez.

De la Plata: La máxima de ayer fué 0m.60 y la mínima 0m.20.

Limay: Casi estacionario.

Agrio: Idem, ídem.

Neuquén: Idem, ídem.

Negro: Idem, ídem.

Colorado: Idem, ídem.

Senguer: Un pequeño aumento.

AVISOS DE LLUVIA

Buenos Aires. — Achupallas 12, Alberti O. 8, Alberti T. N. 9, Alberti T. P. 9, Alzaga (J.) 1, Alvarez Jonte 4, América 2, Ameghino F. C. O. 6, Ancón 3, Andersen 11, Araujo 17, Arenales T. P. 4, Arenales P. 3, Arenaza 7, Arrecifes 4, Arroyo Dulce 11, Asamblea 15, Ascensión 15, Ayacucho T. P. 37, Ayacucho S. 34, Ayarza L. 10, Azul M. 7, Azul T. P. 9, Azul S. 8, Báez (R.) 4, Bádano 3, Balcarce T. P. 7, Balcarce S. 5, Balza 15, Bandera 10, Barker 28, Baudrix 20, Bavio (B.) 5, Bayauca 3, Bell (H.) 27, Benítez O. 37, Berdier 23, Berraondo (Mar S. 27, Blaus (R.) 18, Bocayuva 1, Bolívar S. 2, Corbett 6, Cacharí S. 4, Calfucurá 11, Cambaceres 14, Cañada Seca 12, Carabelas 35, Carlos Salas 3, C. de Areco T. P. 2, C. de Areco C. B. A. 8, Casalins 7, Casares T. P. 6, Casares O 15, Castilla 1, Coronel Brandsen T. P. 4, Coronel Isleño 2, Coronel Mom 10, Corone. Suárez 6, Coronel T. P. 10, Coronel Vidal S. 9, Costa (E.) 13, Cuenca 6, Chacabuco T. P. 10, Chacabuco P. 8, Chancay 12, Chascomús T. P. 3, Chascomús S. 3, Chivilcoy Norte 15, Chivilcoy Sud 12, Del Carril 90, Delgado 5, Del Valle 10 Dennehy 16, Dionisia 6, 12 de Agosto 12, 12 de Octubre 22, Dolores T. P. 28, Dolores S. 26, Drabble 9, Drysdale 5, Dudignac 21, Dussaud 15, Elordi 11, Egaña 9, El Dorado 9, El Jabalí 23, El Jagüel 10, El Socorro 22, El Triunfo 14, Emita 20, Encina 5, Energía 3, Ensenada S. 3, Fauzón 15, Fernández (J. N.) S. 11, Fernández (B.) O. 42, Ferré 30, F. Olavarría 1, General Alvarado 6, General Alvear S. 9, General Belgrano T. P. 6, General Conesa 9, General Pinto T. P. 15, General Pinto O. 12, General Villegas O. 9, General Villegas C. G. 8, Germania 13, Halsey T. P. 5, Hereford 8, Huergo (P.) O. 8, Hunter 6, Indacochea 11, Ingeniero Williams 1, Inocencio Sosa 3, Junín M. 8, Junín T. P. 7, Junín C. A. 9, Junín P. 10, Kilómetro 228 13, Kilómetro 301 5, Kenny 6, La Saba 19, Labardén 15, Larrea 10, La Delfina 9, La Dorita 11, La Limpia 31, La Niña 15, La Pinta 8, La Placeta 10, La Plata M. 1, La Rica O. 28, La Rica M. [illegible] B. A. 55, La Trinidad 20, Las Armas 1, Las Flores M. 32, Macoco 21, Magdaleno (F.) O. 1, Magdalena 5, Maipú T. P. 3, Maipú S. 3, Mamaguitas 24, Mar del Plata M. 20, Mar del Plata T. P. 22, Mar del Plata S. 19, Martínez de Hoz 12, Mechita O. 10, Mercedes [illegible] 2, Meridiano O. 3, Miramar S. [illegible], Mira Pampa 3, Mitre (B.) T. P. [illegible], Moctezuma 15, Moll 25, Monasterio [illegible], Nata 13, Napaleufú 5, Necochea M. [illegible], Necochea S. 19, Neild 9, Norumbega [illegible], Nueve de Julio T. P. 11, Nueve de Julio O. 21, Nueve de Julio C. G. 2[illegible], O'Higgins 8, O'Brien 38, Ochandio 2, Olascoaga 34, Olden 1, Odorqui 1, Orense 2, O. de Rozas M. B. A. 45, Pantelen 17, Pasteur 2, Patricios [illegible], Pazos Kanki 2, Pergamino T. P. 5, Pergamino C. A. 5, Pergamino C. G. 6, Pergamino C. T. 5, Pinzón 25, Pipinas 5, Pla 50, Presidente Quintana 38, Prieto 8, Quirno Costa 8, Quiroga 13, Ramos Otero 20, Rancagua [illegible], Rawson 4, Roberts 3, Rojas T. P. 32, Rojas C. A. 25, Rojas [illegible] 30, Roosevelt P. L. M. 2, Roque Pérez T. P. 19, Roque Pérez S. 20, Saladillo T. P. 11, Saladillo S. 12, Salto T. P. 17, Salto C. G. 16, Salto [illegible] T. 12, Saraza 16, San[illegible] [illegible], San Bernardo 4, San Emilio 9, San José 4, Santa Eleodora 5, Santo Tomás 2, S[illegible] Unzué 17, Smith 9, Tacuarí 18, Tandil Nuevo 20, Tandil S. 21, Tapalqué T. P. 5, Tapalqué S. 6, Tejedor O. [illegible], Urquiola 38, Valdés S. 23, Vedia P. [illegible], Vedia C. G. 3, 25 de Mayo T. P. 42, 25 de Mayo S. 62, Vela T. P. 25, Vela S. 25, Zavalía 15.

Santa Fe. — Arocena [illegible] 8, Alcorta 27, Alvear (D.) 17, Amenábar 7, Arequito 8, Armstrong 5, Bauer y Sigel [illegible], Berabevú 12, Cañada de Gómez 4, Cañada Rica 4, Carcarañá 11, Casilda C. A. 8, Castelanos 2, Domínguez 1, Elisa 5, El Trébol 3, Esmeralda 2, Firmat 14, Fuentes 22, Gálvez C. A. 4, Gálvez S. F. 4, G. Gelly 18, Gessler T. N. 7, Gessier S. F. 5, Humboldt 7, Irigoyen 2, Iturraspe 3, Juncal 16, Landetá 17, La Carolina 3, La Chispa 12, La Pelada [illegible], Maciel 4, María Luisa 2, María Susana 9, Matilde 2, Peyrano 16, Providencia 3, Rafaela C. A. 2, Rafaela C. C. 1, Rodríguez 3, Rosario M. 2, Rosario C. G. 2, Rosario C. C. 2, Rosario S. F. 4, Rufino C. A. 2, Rufino P. 20, San Jenaro 1, Sargento Cabral 11, Santa C. C. 4, Santa Fe M. 2, Venado Tuerto 15, Villa [illegible], Villa [illegible].

Entre Ríos. — Brasilera 2, Diamante 2, González (L.) T. P. 5, González E. R. 1, Victoria T. P. [illegible].

Tucumán. — A. Duce 35, C. Alta 6, Famaillá 15, Graneros 6, Huasa Pampa 35, La Cocha M. 10, La Cocha C. C. 3, La Madrid C. C. 6, Monteros 6, Mariño 11, Monteagudo C. C. 19, Monteagudo T. N. 17, Padilla 8, Pacará 4, Río Colorado 6, Ranada [illegible], Simoca 12, Artificio 10, San Pablo 8, Siete de Abril 6, Tacanas.

Santiago del Estero. — Argentina 5, Chilca 6, Ojo de Agua [illegible], Santiago del Estero M. 1, Santiago del Estero C. C. 2, Taboada 2[illegible].

San Luis. — Alto Grande 6, A[illegible] Penceso 30, Bagual 6, Balde 15, Batavia 16, Buena Esperanza 15, Daract 27, Dixonville 10, Fortuna [illegible], Fraga [illegible], Huejeda 9, La Maroma [illegible], La Toma [illegible], Lavaisse 9, Mosmota 19, Nahuel Mapa 7, Nachel 18, Renca 11, San Francisco 2, San Luis 8, Tapal 37.

Córdoba. — Achiras 11, Adelia [illegible] 14, Alejo Ledesma 11, Alta Gracia C. C. 27, Alta Gracia [illegible], Ave[illegible] Balgórria 29, Ballesteros [illegible], Bell Ville 41, Cabrera 12, Calchín 22, Canals C. A. 16, Carrilobo 12, [illegible], M. 24, Dalmacio Vélez 2[illegible], Dean Funes 23, Despeñaderos 41, [illegible], El Tío 5, Fotheringham [illegible], General Roca 31, General [illegible], Gutimozín 12, Holnberg 37, Inriville [illegible], Isla Verde 27, Italó [illegible], Jesús María 12, Jovita 6, Laboulaye 27, Lagunillas [illegible], Mackenna 7, Malagueño [illegible], Marcos Juárez 14, Massé [illegible], Moldes 23, Noetinger 6, Oliva [illegible], Onagoity [illegible], Paunero 15, Pilar 15, Pincen 2, Quilino M. 15, Quilino C. C. 12, Renanco [illegible], Río Cuarto M. 9, Río Cuarto C. A. 18, Río Seco 21, Sampacho 11, San Agustín 10, San Francisco C. A. 3, San Francisco C. C. 1, San Ignacio 17, San José 8, Sarmiento [illegible], [illegible] 5, Ucacha [illegible], Van Buren [illegible], Villa del Rosario 29, Villa María M. [illegible], Washington 8.

Pampa Central. — Caleufú [illegible], Chamaicó 4, Chanilao P. 5, Chanilao O. 3, Ingeniero Luiggi 1, Jardón 3, Larroudé 4, Nueva Galia 3, Realicó O. 1, Realicó P. 25, Van Praet [illegible].

Salta. — Arenal 10, Rosario Frontera 3.

La Rioja. — R. dos Llanos 2.

Mendoza. — Alto Verde [illegible], Desaguadero 11, La Paz 22, Ñacuñán [illegible], Rivadavia 3.

Chile. — Punta Arenas [illegible], Valdivia 4.

Uruguay. — Montevideo 2, Rivera 2.

Brasil. — Jaguarão 2.

Mercados y ferias francas

El secretario de obras públicas de la municipalidad, ingeniero Quartino, visitó esta mañana los mercados municipales Bullrich y Crespo, este último que será habilitado para el servicio público en la primera semana del mes entrante.

También visitó el señor Quartino las ferias francas que funcionaron esta mañana, todo con el objeto de constatar algunas necesidades que serán objeto de medidas a tomarse en breve.

"La Epoca" en Lima

El Carnaval en la Coronada Villa

Lima, febrero 28 de 1917.

Estamos en pleno carnaval, lo que equivale a decir que han llegado los tres días en que la gente que no quiere jugar y especialmente las mujeres, distinguidas o del pueblo, no pueden salir un paso a la calle, porque el agua llueve de todas partes, en consorcio con puñadas de harina y de polvos de todos colores; azules, negros, rojos, con todas las variantes del iris y sus combinaciones.

El que se aventura a asomar siquiera la cabeza en la vía pública ya sabe a lo que se expone; que debe quedar convertido en un fantoche ridículo, embadurnado con harina y polvos de colores en una mezcla desesperante, que el agua se encarga de desparramar por todo el cuerpo.

Con este sistema anticuado de jugar carnaval, no habiendo corso en ninguna parte y no funcionando los salones de espectáculos, con excepción de dos o tres biógrafos secundarios, se explica bien que el aspecto de la ciudad haya sido muy triste estos días, tanto más cuanto que cerrado todo el comercio y paralizado completamente el tráfico no había movimiento alguno.

Más que una ciudad de fiesta parecía una población de duelo, pues sólo se aventuraban a salir a la calle los que tenían necesidad imperiosa o los que querían que los mojaran.

En los balnearios próximos donde veranea la gente distinguida, el carnaval ha sido otra cosa, pues ha sabido mantenerse en los límites que corresponde a las clases superiores.

No hago la pintura real de lo que es un carnaval en Lima, porque los peruanos estiman como resultado de una mala voluntad manifiesta la crítica a cualquier mala costumbre que aquí subsista, y como yo no tengo esa mala voluntad, prefiero callarme.

Pero que el juego de carnaval necesita modificarse aquí fundamentalmente lo prueba con elocuencia la circular pasada el 14 del corriente a las comisarías de su dependencia por el intendente de Lima, señor Juan A. Tizón, en uno de cuyos párrafos dice textualmente:

«Con sagacidad y energía se irá logrando enmarcar el juego de carnaval dentro de un límite sano y culto y de recíproco respeto, reduciéndolo a sus verdaderas proporciones y sin que ofrezca peligro ni molestias para nadie.»

No me doy cuenta del tiempo que se necesitará para que el juego de carnaval llegue aquí a la corrección que se desea y se necesita, si la autoridad encargada de «rodear a todos de la amplia libertad que tienen derecho a exigir», como dice la circular aludida, en vez de prohibir absolutamente todo acto que atente contra la preciosa libertad del libre tránsito, se limita a recomendar «sagacidad», es decir diplomacia, para contener a los «sans coulots», de las orillas y también del centro que se difunden en la ciudad para realizar sus censurables entretenimientos.

[illegible] acordando premios de medallas de oro, plata y cobre para los mejores trajes, simpática iniciativa que ha encontrado la más favorable acogida, estimulando a las mamás y hasta los abuelos a participar con sus pequeños del simpático torneo.

El público ha respondido al llamado y por el gran salón de actos del diario limeño han desfilado niños encantadores, disfrazados con mucho gusto en general, desbordantes de la gracia y la belleza propias de la edad, celebrando todos aquel espectáculo agradable y novedoso en Lima, que abre horizontes nuevos sobre la manera cómo debe festejarse en adelante a Momo, con actos que sean exponente de cultura y de buen gusto, como éste.

Apesar de la verdadera lluvia de baldazos y globitos de agua que caía por todas partes, una concurrencia numerosa, en la que figuraban muchas damas y legiones de niños llenó el gran salón de «La Prensa», donde funcionaba el jurado que debía adjudicar los premios, presentando aquél por este motivo un cuadro de animación extraordinario, siendo admirable la actividad que hubo de desplegar el director, señor Rey de Castro, atendiendo a todos, acariciando a cada criatura y distribuyendo bombones entre los pequeños concursantes.

El torneo alcanzó a ser un éxito y sabre caminos nuevos a la forma hasta ahora usada de jugar carnaval en esta capital.

Diplomáticas—

El sábado a la noche tuvo lugar en el Club Nacional el banquete que el encargado de negocios de la Argentina doctor Agustín Garzón, ofreció en honor del Excmo. señor Angel Scapardini, representante en el Perú de la Santa Sede, que debe embarcarse próximamente para el Brasil, a donde va investido del alto carácter de nuncio apostólico, ágape que también tenía por objeto agasajar a la familia argentina de Marcó del Pont, que sigue en esta semana a Buenos Aires, después de una permanencia en Lima.

La comida se sirvió en uno de los salones reservados y hubo razón de celebrarse, como lo hicieron los comensales, el exquisito adorno de flores de la mesa, el excelente menú y lo añejo de los vinos que se sirvieron.

Rodeaban la mesa el siguiente grupo de personas distinguidas:

Señoras: Elvira La Torre Urizar de Marcó del Pont, Juana Canaval de Bischoffhausen, Isabel Palacio de Maúrtua, Enriqueta Canaval de Alvarez Calderón; señoritas: María Amelia y Filomena Paniza y Orbegoso y Elvira Marcó del Pont.; señores: Angel Jacinto Scapardini, E. Marcó del Pont, Víctor M. Maúrtua, Otto von Bischoffhausen, conde Rafael Canevaro, Andrés Alvarez Calderón, Federico Panizo y Orbegoso, y el invitante, doctor Agustín Garzón.

El ministro de relaciones exteriores se excusó a última hora, por motivos de salud.

Después de la comida, los concurrentes a ella pasaron a los salones del club, en los que hicieron un buen rato de amena charla, siendo en todo momento objeto de las más delicadas atenciones por parte del anfitrión.

Los impuestos fiscales en 1916—

El dato favorable del aumento de las entradas de aduana en el año pasado, que ya transmití se agrega ahora el del producido de los impuestos fiscales en el mismo año, que recién acaba de hacer conocer, la Compañía Recaudadora de Impuestos, que es la encargada de su percepción y que ha publicado el balance correspondiente al 31 de diciembre de 1916.

Lo producido por dichos impuestos en el período indicado, asciende a la suma de Lp. 1.556,832.6.57, marcando un mayor producto de Lp. 132.205,8.54 con relación al año precedente en que fué de Lp. 1.484,626.8,03.

Este mayor producto corresponde en su mayor parte a los ramos de alcoholes y estanco del tabaco. El mayor producto de la renta de alcoholes ha sido de Lp. 54,800.4,29 y del estanco del tabaco de Lp. 55,467,8,94, constituyendo entre ambos el 83 por ciento de ese mayor producto.

Los otros ramos, cuyos rendimientos han sido superiores a los del año anterior, son especialmente: azúcar, alcabala de enajenaciones, contribución sobre la renta, estanco del opio, papel sellado, papel de aduanas, rentas escolares, timbres fiscales, timbres de minería, etc. Las rentas que han tenido descenso algo marcado, son minas y patentes, el cual alcanza a 13 por ciento y 12 por ciento, respectivamente.

Importación de oro al Perú en 1916—

La importación de oro en el año próximo pasado, según datos obtenidos en la oficina del ramo, ha ascendido a la cantidad de 8.063 kilos, que se ha importado en forma de moneda, de discos para sellar y de barras.

El valor de este oro, con las reducciones respectivas de las monedas extranjeras, es de Lp. 936,586.0.00, que ha engrosado el stock monetario del país.

El 15 del corriente llegó el vapor «Urubamba» trayendo para el Banco Mercantil Americano discos de oro para ser acuñados en la Casa de Moneda, de Lima, por valor de 1.015,950 soles 64 centavos, lo que significa un aumento apreciable del stock de oro que tiene esta nación.

La aviación en el Perú—

Aceptando el ofrecimiento hecho por la República Argentina por intermedio del ministro plenipotenciario del Perú ante aquella nación, el gobierno acaba de crear dos plazas de aprendices de mecánicos, que deben realizar sus estudios en la escuela del Palomar.

Se ha abierto una especie de concurso para la admisión de los candidatos, en condiciones favorables que hacen esperar que se han de presentar muchos interesados, lo que permitirá hacer una buena selección entre los postulantes.

Todas las medidas que se están adoptando tienden a asegurar bases sólidas a la aviación militar que se proyecta implantar en esta nación, secundando actualmente la acción del gobierno la sociedad Aéreo Club del Perú, que se propone proceder a la apertura inmediata de una escuela para pilotos y aeronáutas, proyectándose poner al frente al campeón de California, Mr. Harry Colt, que es un especialista.

Todo permite esperar que la aviación adquirirá pronto un vigoroso impulso en [illegible] pensamiento que cuenta con las

Caballería de seguridad—

Por decreto reciente del gobierno creando la «Caballería de Seguridad», vamos a tener en Lima una nueva unidad militar destinada al servicio de orden público, a semejanza de la «Guardia Republicana» de Francia; la «Guardia Civil», de España; los «Carabineros», de Italia, y, sobre todo, al «Escuadrón de Seguridad», de Buenos Aires.

Este cuerpo, que tendrá la dotación y todas las prerrogativas de las tropas de línea, constará de 110 hombres y será mandado por el teniente coronel Leonidas Narvarte, ex jefe del Escuadrón escolta del presidente.

Oficiales, clases y soldados han sido cuidadosamente seleccionados entre el mejor personal del ejército.

La «Caballería de Seguridad», que tendrá, entre sus obligaciones, la de montar guardia en los teatros y en todos los locales en que se realicen fiestas públicas, usará, para el diario, el uniforme corriente que viste el ejército; pero en los días de gala, lucirá traje excepcionalmente elegante, con casco prusiano y botas altas de hule.

La caballada ha sido adquirida en Chile y debe llegar en la presente semana. Vienen 120 caballos todos castaños y de una alzada de 1.50 a 1.60 centímetros.

Actualmente hay ya acuartelados 80 hombres en el local que ocupó, hasta hace poco en la Avenida Grau, el extinguido regimiento gendarmes.

El nuevo cuerpo dependerá del ministerio de gobierno, a pesar de haber sido organizado por el despacho de guerra, y comenzará a prestar sus servicios en el corriente febrero.

El monumento de los obreros en el centenario—

Debiendo celebrarse en 1921 el centenario de la proclamación de la independencia del Perú, la clase obrera resolvió conmemorar la gloriosa fecha erigiendo un gran monumento al Trabajo, idea que fué muy favorablemente acogida, no sólo por el público, sino por el presidente de la república, la comisión del centenario y aún hubo un centro obrero—el de Trujillo—que ofreció desde el primer momento contribuir con cinco mil soles a la realización del pensamiento.

La idea primitiva de erigir un monumento abstracto y sin aplicación práctica, ha sido modificada en el proyecto único presentado hasta ahora—el del señor Manuel Sixto Valcárcel—por el de un vasto edificio, con biblioteca, baños, salas de conferencias y de juegos, etc., una verdadera Casa del Pueblo, en la cual los obreros encontrarían todos los elementos de cultura, de higiene y de recreo. El edificio se elevaría en un barrio aercado y sano, con frente a la Avenida Grau, y servicio no sólo para obreros de Lima, sino para los que llegaran aquí de toda la república. Además, en ese mismo monumento, o sea en esa Casa del Pueblo, se ofrecería alojamiento a los obreros de las repúblicas vecinas que visiten la metrópoli en los días del centenario.

No puede ser más plausible la forma nueva y al mismo tiempo práctica, que tratan de darle las clases obreras a su primitivo proyecto de monumento al Trabajo.

Películas ilustrativas—

Transcribo de «El Perú» el siguiente suelto, dando noticia de una feliz iniciativa de la municipalidad de Lima, que debiera ser imitada en todas partes en beneficio especialmente de las clases proletarias:

«El municipio de Lima acaba de emprender campaña provechosa, útil y eficaz disponiendo la impresión de películas que reproduzcan labores de higienización, aseo y saneamiento y que tienden a cimentar y cultivar hábitos y prácticas necesarios a la salubridad y la educación de la colectividad.

Por ese medio el cinematógrafo cumplirá una misión instructiva y vigorosa. Su finalidad resalta así con pureza. No es con los folletines dramáticos y las novelas de episodios interminables, que ha logrado el teatro mudo del ecrán imponerse y cultivar en Europa legiones de adeptos. El cine tiene ante todo un fin de propaganda y enseñanza, y es en ese sentido que ha reportado ingentes servicios a ediles y asociaciones educadoras.

Nuestro consejo ahora se vale de él en la misma condición, y las cintas que se impresionen serán lecciones gráficas para nuestras distintas esferas sociales.

Acompañarán tales exhibiciones cinematográficas, interesantes conferencias de los distinguidos profesionales, doctores Roberto Badham y Carlos Enrique Paz Soldán, de cuya inteligencia, entusiasmo y cultura deben esperarse los mejores resultados.

El señor Málaga Grenet—

El hábil caricaturista peruano, señor Málaga Grenet, ya bien conocido en Buenos Aires, ha resuelto regresar a la gran capital del Plata, adonde seguirá a fin del corriente mes, apesar de haber sido muy bien recibido aquí, donde ha cosechado honra y pesos.

Sin embargo, aquella gran urbe lo atrae de una manera irresistible y abandonará otra vez el terruño en busca de más amplios horizontes para sus actividades.

LAS ELECCIONES JUJEÑAS

El comité nacional radical ha recibido hoy el siguiente telegrama relacionado con las elecciones realizadas últimamente en Jujuy.

Dice así:

JUJUY, marzo 28. — La jornada del domingo ha sido espléndida para el partido Radical; triunfamos en la capital, San Pedro, San Antonio, Humahuaca y Santa Bárbara. Perdimos en Santa Catalina y Ledesma, departamentos para losque solicité garantías del gobierno nacional, denunciando hechos graves. En Ledesma, mesas de Yuto hubo un fraude escandaloso, votando muertos y ausentes; ignoramos los detalles en Santa Catalina.

Esta jornada demostrará a ese comité que el radicalismo jujueño que siempre fué mayoría, triunfó cuando el fraude y violencia no son excesivas.

Salúdalo. — Teófilo S. de Bustamante.

MODIFICACIONES A LOS IMPUESTOS EXISTENTES

Realización de un congreso económico

De acuerdo con los trabajos que viene haciendo la «Liga de Propietarios y Contribuyentes», dentro de poco tiempo más se inaugurará el Congreso económico-financiero, que ha de ocuparse de las modificaciones a los impuestos internos y recabar del congreso su sanción.

La Facultad de Ciencias Económicas, atenta a la invitación que se le hiciera, ha respondido por medio de su director, doctor Rodríguez Etchart, ofreciendo su concurso para la realización de la idea, a cuyo efecto se propone seguir con interés la labor desplegada por la comisión organizadora, para adoptar oportunamente las disposiciones que correspondan.

Entre los propietarios y contribuyentes hay un creciente entusiasmo por este congreso, de cuyas tareas se esperan eficientes resultados.

Doctor Abreu de Souza

Próxima conferencia

Se encuentra desde ayer entre nosotros el distinguido periodista brasileño, doctor Abreu de Sousa, cuya visita recibimos hoy, que viene con objeto de pronunciar algunas conferencias sobre temas de común interés para la América latina.

La primera de dichas conferencias tendrá lugar el 30 del corriente en el local de la Casa Suiza, Rodríguez Peña 254, y versará sobre "La opinión pública brasileña ante la conflagración europea".

La segunda tendrá lugar el 3 de abril en el mismo sitio, a las nueve de la noche y llevará este título: "¿Quiénes son los verdaderos enemigos de la América latina?"

Ambas alcanzarán, sin duda, gran éxito, ya que el doctor Souza Abreu es un notable orador, además de poseer una vasta cultura adquirida en la Escuela de Altos Estudios de París.

Los uniformes en la Sanidad Militar

VOLVIENDO AL BUEN CAMINO

El ministro de guerra ha resuelto que el cuerpo de sanidad del ejército vista el uniforme militar, derogando así una disposición anterior que lleva la firma del general Aguirre y que facultaba a los cirujanos a usar el uniforme en la oportunidad que ellos creyeran conveniente.

Era realmente curiosa esta disposición de un general, que ha debido ser derogada por un ministro civil, volviendo al principio militar fundamental, de que a un cuerpo militar se le ordena y no se le faculta, y de que la disciplina tiene exigencias que no pueden ser puestas a opción de los que deben cumplirlas.

A un general se le ocurrió, quien sabe porque, que el uso del uniforme militar en actos del servicio, era facultativo para los cirujanos, y que éstos en traje de civiles podían entrar y dar órdenes en el cuartel, donde, como es sabido, las insignias del uniforme determinan la jerarquía, a los efectos de la obediencia exigida por leyes y reglamentos.

Y ¿cómo se le pudo ocurrir a un general desuniformar un cuerpo militar, al punto de que era perfectamente posible que reunidos todos los cirujanos, hubiera una absoluta disconformidad de trajes, perdiendo de esta manera la homogeneidad exigible en su presentación exterior?

Y tanto más, cuanto que los médicos de la sanidad, tienen por la ley un estado militar que los sujeta y los pone bajo la jurisdicción de los reglamentos militares, sin distinción de ninguna clase.

NOTA GRÁFICA DE LA GUERRA

Escenas de la guerra: Un golpe de mano

Por ese procedimiento se había llegado a la situación actual, en que no habrá médico de la sanidad, que pueda dar cumplimiento a la orden de inmediato, porque en la relajación sugerida por aquella disposición, se había hecho abandono del uniforme, al punto de que difícilmente habrá quien lo tenga hoy; de manera que será necesario acordar un plazo prudencial para proveerse de ellos.

He ahí, pues, lo que pasaba. En el ejército había un cuerpo que no podía presentarse en caso de necesidad, sino dándole tiempo para que se uniformara. Y lo más curioso en esa orden derogada, era que cuando se trataba de actos del servicio, los médicos tenían la facultad de usar o no el uniforme, mientras que para concurrir a un tedéum, por ejemplo, el ministerio les ordenaba presentarse uniformados. Y sea, primando siempre la fiesta, sobre el servicio, lo banal sobre lo fundamental y lo superfluo sobre lo necesario.

Todo ello nacido de un ministro militar, de un profesional que debiera haber caído en la cuenta de que no era posible mantener la rigidez disciplinaria, sino sobre la base de un estricto cumplimiento de los reglamentos.

Ha sido, pues, preciso que venga un civil a orientar y poner en el verdadero camino a una de las más importantes ramas de nuestro ejército.

El petróleo argentino

Aprovechamiento de sus subproductos

Interesantes revelaciones

Con el propósito de aclarar ciertos puntos de importancia, relacionados con la imperiosa necesidad de solucionar practicamente tan importante como trascendental problema económico del cercano futuro, nos entrevistamos con el reputado especialista argentino, ingeniero Guillermo Hileman, cuya autoridad en la materia que nos ocupa es bien conocida de nuestro público. El ingeniero Ileman ha tenido la oportunidad de estudiar a fondo el enorme alcance y éxito indiscutible de la inminente acción del actual gobierno. Grato en extremo es para nosotros, registrar en estas columnas los párrafos más culminantes de su disertación, máxime si se tiene en cuenta, que ellos encierran conceptos de alto valor científico, por lo mismo que descorren el velo que hasta el presente ha cubierto ciertos detalles íntimos, de la explotación en gran escala de una de las más grandes riquezas naturales que posee nuestro productivo suelo.

Hecha esta exposición, dejamos la palabra al ingeniero Hileman:

"En la destilación fraccionada del petróleo de Comodoro Rivadavia, o de cualquier otro de una densidad similar, los destilados que se obtienen, no son ni en calidad y cantidad, suficientes para que resulte provechosa su elaboración en relación al capital invertido. Estos petróleos, tienen por regla general, mejor aplicación si se les destina a ser empleados como combustible en los hogares de calderas, o bien en la fabricación de "gas oil" para motores de combustión interna, extracción de sus asfaltos, gas, etc.

He de ser imparcial y justo en mis presentes declaraciones. El procedimiento ideado por el mayor Máximo E. Venturino es para la solución práctica y radical de tan grande inconveniente natural que acabo de citar, el "eslabón perdido" entre el petróleo denso e inapto para la destilación fraccionada, y el petróleo ideal por su liviandad, en cuyo proceso reductivo solo la naturaleza, en lapsos de tiempo calculados en cientos de años, ha tenido y tiene única y exclusiva ingerencia. Véase pues lo que significa tan sensacional descubrimiento para todas las naciones del orbe, cuyos yacimientos petrolíferos sólo rinden un mineral denso e inadecuado para la destilación fraccionada. Con el procedimiento que cito, se obtienen de estos petróleos densos, de un 20 o|o a 30 o|o de nafta; de 40 o|o a 50 o|o de kerosene — estos productos completamente saturados — y un 10 a 15 o|o de gas oil bastante puro. Con un gasto relativamente inferior, comparado con cualquier procedimiento conocido hasta la fecha, de destilación fraccionada, tales como Burton, Rittman, Cracking, etc., queda demostrada la ventaja económica que resultaría para nuestro país, la fabricación de nafta y petróleo. Las particularidades restantes no son otra cosa que simples detalles de mecánica, en cuanto a la instalación de las usinas que, en la práctica, respondan en gran escala a los experimentos de laboratorio ya efectuados; y el éxito obtenido en tales experiencias en pequeña escala no deja lugar a dudas, que puedan dar origen a futuras hesitaciones.

La descomposición del petróleo en el alambique se efectúa en la siguiente forma: Se eleva la temperatura desde 350° a 380°, puntos en que quedarán evaporados todos los hidro-carburos del petróleo. Estos no pueden tener salida al condensador, pues la parte superior del alambique, por las mangas donde descargarían los vapores, sufre bajas temperaturas debido a la refrigeración, de lo que resulta una masa líquida descompuesta, elevada a alta temperatura sin que haya necesidad de levantar la presión. Durante dicho proceso de descomposición y transformación molecular, parece que las moléculas sufren variaciones de volumen, abriéndose completamente por la acción térmica del calor íntimo, y por la existencia de una amplitud de libertad para su expansión, debido como acabo de mencionar, a la ausencia de presión en el recipiente, durante cuyo proceso tiene lugar la formación de productos nuevos, los que quedan separados en el convertidor debido a las diferencias de densidades, en el orden siguiente: éter, nafta, bencina, kerosenes saturados y residuos diversos en el fondo.

Tan pronto la masa queda descompuesta con la diminución de la refrigeración de las mangas, manteniendo una temperatura constante, se tiene el proceso de la destilación, pues los vapores irán al condensador a formar un producto que no es otra cosa que una mezcla de subproductos tales como nafta, bencina, petróleo y gas oil, que tendrán luego el tratamiento indicado para la destilación fraccionada. En esta fase de la trasmutación se inicia la entrada, de nuevo, de petróleo en bruto, en relación a la cantidad destilado producido, estableciéndose de esta suerte, un proceso continuo por tiempo indeterminado, mientras que los residuos son desalojados por la parte inferior.

Cuanto mayor volumen tenga la masa en descomposición, mayor será la cantidad de destilados producidos, por unidad de tiempo; y por lo consiguiente, la cantidad de petróleo admitido habrá aumentado.

Este asimila inmediatamente las condiciones de la masa, por tratarse de una cantidad ínfima con relación a un volumen mayor de la misma. Se puede regular la cantidad de destilado que se quiere obtener, por la mayor o menor refrigeración de las mangas, y actualmente, en los últimos ensayos, el mayor Venturino ha obtenido resultados muy satisfactorios invirtiéndolas, quedando así, eliminado el efecto de la gravedad que tendía a arrastrar parte de la masa que no estaba en estado completo de descomposición".

Por lo expuesto, creemos haber aclarado los puntos, cuya base científica LA EPOCA ha creído beneficiosa, a la vez que instructiva su divulgación, por lo mismo que ella significa una verdadera primicia.

DEFENSA AGRICOLA

Se han recibido en el ministerio de agricultura los informes que damos a continuación sobre el movimiento de la langosta:

Buenos Aires — Por los distritos Tres Lomas, Ingeniero Thompson y Salliqueló, cruzaron tres grandes mangas de langosta liviana sin asentarse. Por el Neuquén pasó regular manga de voladora nueva.

Santiago del Estero. — Por Villa Río Hondo y estación Lavalle, pasaron regulares mangas de voladora liviana.

San Luis. — Han dado comienzo los nacimientos de mosquita en el distrito La Capital.

Córdoba. — Hay grandes mangas de saltona en Sesenta Cuadras Suburbios Sud, Suburbios Este y Córdoba de departamento de la capital. Por Juárez Celman pasó regular manga de voladora.

Las Conchas. — La seccional Las Conchas ha elevado a la superioridad la memoria de sus trabajos contra la langosta, correspondientes al ejercicio de 1916-17.

Refiere que tan pronto como la comisaría tuvo noticias de que su jurisdicción corría peligro de ser invadida por mangas de langosta voladora, tomó las medidas que aconseja la práctica, a fin de evitar que las quintas de frutales pudieran ser perjudicadas y si bien como resultado de la estación calurosa sobre la voladora no se obtuvo mayor porcentaje de destrucción, se consiguió por lo menos alejarla de los frutales, evitando así los consiguientes perjuicios.

Las invasiones se produjeron en forma diseminada al principio, con tendencia a desovar, hecho que se realizó pocos días después.

El estado de la arboricultura al producirse las invasiones de voladora, era bueno y ha seguido siéndolo hasta la fecha, habiéndose obtenido un resultado excelente en la producción de la fruta.

En las zonas que corresponden a Maschwitz, General Pacheco y Benavidez, la sequía ocasionó perjuicios de relativa importancia en los campos destinados a la ganadería, pero lluvias oportunas los aminoraron. Los ocasionados por la langosta en sus distintos períodos, pueden considerarse nulos.

Por último, la seccional ha expedido desde abril a octubre de 1916, 217 guías de libre transporte de vegetales para 460.995 plantas.

FERROCARRILES

Puente para peatones en estación Bahía Blanca—

Han quedado aprobados los planos y memoria descriptiva presentados al Superior Gobierno por el F. C. del Sud para construir un puente para peatones en la playa de la estación Bahía Blanca a objeto de facilitar la comunicación entre las calles de Circunvalación lado oeste y este.

Levantamiento de un desvío—

El F. C. Central de Córdoba ha sido autorizado para levantar el desvío existente en el km. 600.527.99 de su línea principal, pues se trataba de una instalación para uso de un particular y por lo tanto al suprimirlo no afecta al servicio público.

Alcantarilla de 3 metros de luz—

La Dirección General de Ferrocarriles ha otorgado autorización a la empresa del F. C. del Sud para construir una alcantarilla de 3 metros de luz en el km. 1156.292 de su línea de Bahía Blanca a Neuquén, con el fin de dar cruce al través de sus vías al canal de desagüe S. 3 IV de la Dirección General de Irrigación.

INGRESOS FERROVIARIOS

Publicamos a continuación el producto de los ferrocarriles nacionales en la última semana administrativa, comparada con la misma del año anterior, como así mismo lo acumulado en el año actual, comparado con el anterior.

Pacífico: Semana de 1917, libras 80.000; id. de 1916, libras 110.000; diminución, libras 30.000. Acumuladas, año administrativo actual, libras 3.294.000; año anterior, libras 3.297.000; diminución, libras 3.000.

Central Argentino.—Semana de 1917 libras 93.000; id. de 1916, 109.200 libras; diminución, 16.200 libras. Acumuladas: año 1917, 4.043.400 libras; año 1916, libras 4.244.300; diminución 200.900 libras.

Central Córdoba — Semana de 1917, libras 28.500; semana de 1916, libras 27.250; aumento, libras 1250. Acumuladas, año 1917, libras 1.104.200; año 1916, libras 1.113.6640; disminución, libras 9440.

El orador sionista Epstein

Llegada a nuestra capital

Procedente de Chile llegará esta noche a nuestra capital el orador sionista doctor B. Epstein, figura de mucho prestigio entre la colectividad israelita, por su actuación en favor de los fueros de esa raza que ya en 1897 le valieron ser designado en calidad de miembro prominente al Congreso Sionista que en el año citado se celebró en la ciudad de Basilea.

Fuera de esos méritos, el doctor Epstein es un hombre de vastísima cultura como lo prueban sus títulos de profesor de filosofía hebraica y de química, este último adquirido durante su estada en Inglaterra, ya que las autoridades rusas le obligaron desde muy joven a abandonar el país.

El doctor Epstein será recibido en la estación del Pacífico por una comisión que con ese objeto han designado las diversas sociedades israelitas de esta capital.

LA GUERRA EUROPEA

SITUACION MILITAR

EL PROBLEMA DE LA INICIATIVA. — OPINION QUE ATRIBUYE SU LOGRO AL COMANDO ALEMAN. — HECHOS QUE CONTRARIAN TAL CONCEPTO. — CUANDO SE RESOLVERA LA DUDA. — LA RETIRADA DE FRANCIA PREPARA LA OFENSIVA EN ITALIA. — LAS POSICIONES DEL CARSO. — LA SED Y LA ARTILLERIA. — ADMIRABLE SERVICIO DE SALTERANTE DEL EJERCITO ITALIANO.

Mientras continúa el fenómeno del repliegue alemán en Francia, ahora muy por fuerza de la presión franco-británica, y casi nada voluntariamente, ya que de momento en momento va creciendo la intensidad de la resistencia opuesta a los progresos franceses: los críticos discuten el método táctico de la maniobra; y tanto los de uno como los de otro bando coinciden en que ella ha devuelto al comando alemán la posesión de la iniciativa en las operaciones.

Parece que Hindemburg no encontrabá otro medio de salir de la embarazosa situación en que se hallaban todos sus frente, que lanzándose a una verdadera aventura, con riesgo de perderlo todo. Se asegura que la retirada de la artillería alemana a las posiciones donde ahora se parapeta y procura contener a sus adversarios, desmoralizó a la infantería dejada en el antiguo frente. De modo que el ejército alemán ha pasado al bordo de una verdadera "debacle", de la que recién empieza a reponerse.

El curso de los episodios que vienen produciéndose en la región comprendida entre el Somme y el Oise permite prever una vuelta siquiera sea momentánea a la guerra de posiciones. Los alemanes se atrincheran frente a Saint Quentín y Laon. En dirección a La Fere, por el sur, los franceses acaban de lograr un notable éxito, apoderándose de Coucy y penetrando en el limen del bosque de Saint Gobain. Es decir, pues, que el gran interrogante persiste. ¿Serán capaces los alemanes de resistir indefinidamente en su línea "Hindemburg"? ¿No es prematura la opinión de los críticos al aseverar que la retirada ha devuelto la iniciativa al comando alemán?

Por nuestra parte mantenemos la tesis, ya antes de ahora formulada, de que Saint Quentín será la clave de la solución. El avance británico hacia Cambrai persiste. Si los alemanes tuvieran otra vez la iniciativa que se les atribuye, no lo permitirían. Por lo menos, el emplazamiento actual de su artillería demuestra que comprenden la necesidad de impedir que la línea franco-británica se tienda sobre los jalones marcados por Cambrai, Saint Quentín, La Fere, Laon, Craone, Berry-au-Bac, Reims. Si vista esa necesidad no [illegible] su propósito, ¿qué clase de iniciativa es la que disfrutan?

Y téngase en cuenta que según in[illegible] definitiva considerando todos los frentes reducidos a la unidad. Se cree, a que la maniobra de Francia es, en el fondo, un preparativo de ofensiva contra Italia.

Ya hemos expuesto cuáles serán las vías probables de esa irrupción en el Trentino. Pero, según las operaciones que se realizan en el Carso, no se descuidaría una embestida por ese lado.

Los italianos están bien fortificados en las posiciones que ocupan a orillas del Vipacco, hacia el Este de Fajti y Pecinka. No obstante, ayer han tenido que abandonar algunas trincheras a causa del arrasador bombardeo de la artillería austriaca.

Por su parte, la artillería italiana bombardea sin cesar las vías de comunicación tudescas. Por consiguiente, los austriacos no pueden intentar, ni en realidad intentan, sorpresa alguna. El ataque llevado contra las posiciones italianas de Fajti, ha de tener por objeto aliviar los caminos de ese certero azote de los obuses de Cadorna, ya que éstos dificultan enormemente el aporte de vituallas y pertrechos a los puestos de primera línea tudescos, y han destruído las obras de canalización.

Para comprender lo que significa esa presión de la artillería italiana, y hasta qué punto son determinados por la desesperación de la necesidad no satisfecha, los ataques por el estilo del último, recuérdase que, cuando la toma de Nad Logem, los austriacos quemaron el último cartucho, sin poder lograr réfuerzos, ni municiones, ni agua. Esto último quebrantó del todo sus energías; mil quinientos hombres arrojaron las armas, saltando sobre los parapetos, y dirigiéndose con los brazos levantados hacia la línea italiana, clamaban frenéticamente por agua.

En la actualidad, las baterías austriacas ubicadas detrás de la línea de colinas al oriente de Oppacchiasella se obstinan en bombardear las orillas del lago de Doberdo y los pocos manantiales que surcan el duro terreno del Carso. Tratan así de causar a los italianos la misma penuria que éstos determinan en las tropas imperiales. Tal es el motivo ocasional de esos violentos duelos de artillería que cotidianamente nos anuncia el cable. Pero el ejército italiano tiene, en este renglón, un servicio insuperable. Nunca sufre sed, porque hay tres sistemas de convoyes portadores de agua, que están en constante actividad; unos son auto-cisternas; otros, tarros-tanques tirados por robustas mulas. Es lo que se llama un problema resuelto. La única línea austria[illegible]

Las tropas del Isonzo están, como es sabido, en contacto inmediato con los mejores soldados húngaros.

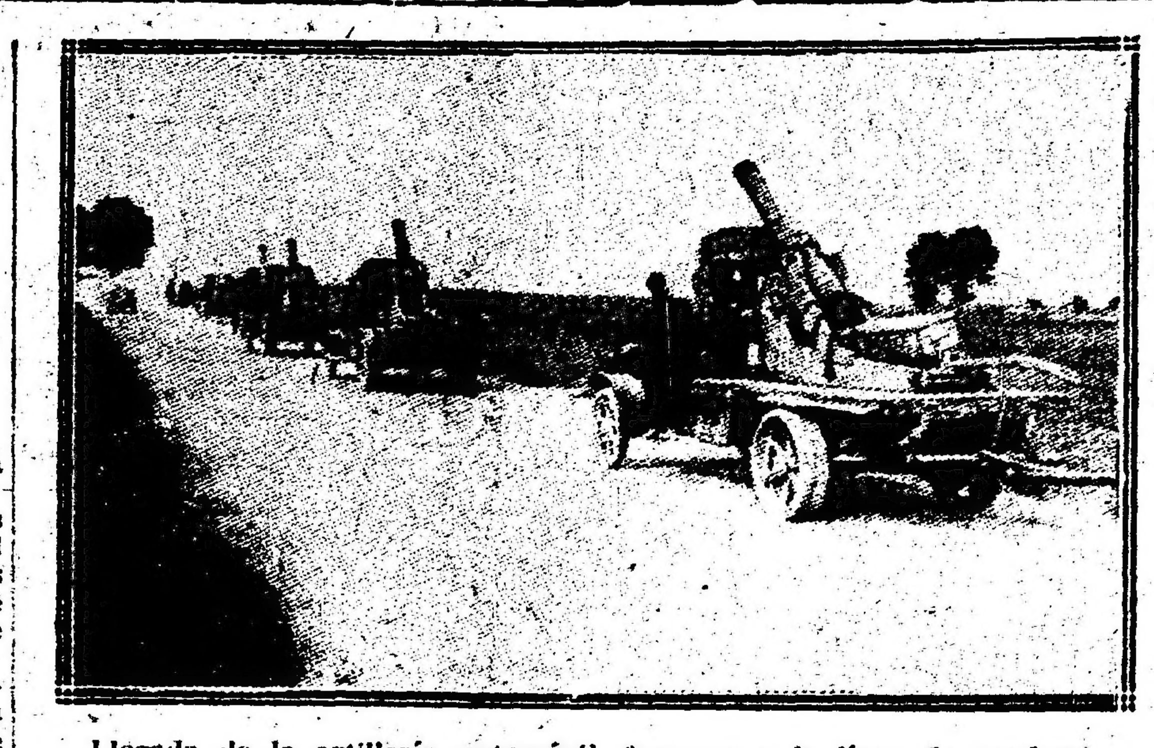

Llegada de la artillería automóvil francesa a la línea de combate

Frente occidental

Los franceses ocupan íntegro el bosque de Coucy. — Cañoncos alemanes en el Oix. — El bosque de Saint Gobain alcanzado por la vanguardia republicana. — Sigue el combate de artillería en la colina 304. — Progresos de caballería británica. — Torpedeamiento del Asturias. — Torpederos británicos a pique.

PARIS, marzo 28. — El ministerio de la guerra publicó el siguiente comunicado oficial, que trasmite el estado mayor francés:

Al sur del Oise continuamos progresando en el bosque de Coucy, cuya parte norte ocupamos integramente.

Empujamos al enemigo más allá de la línea de Barisis a Servais.

Al sur del bosque de Coucy nos apoderamos, mediante un brillante ataque nocturno de Coucy-le-Chateau que fué enérgicamente defendido por el enemigo.

En la región al norte de Soissons tomamos una granja situada al noroeste de Margival y un punto de apoyo que el enemigo defendió tenazmente.

En el Argona realizamos con éxito un golpe de mano en el sector de Four-de-Paris e hicimos prisioneros.

En la Lorena, una tentativa enemiga contra nuestros pequeños puestos en la región de Letricourt, fracasó completamente.

Entre el Somme y el Oise, frente a Roupy, Essigny y Brenay, contestamos enérgicamente al enemigo, que cañoneaba nuestras posiciones. Nuestro fuego detuvo en sus comienzos varias tentativas alemanas.

Al sur del Oise continuamos nuestros éxitos. Ocupamos Petit-Barisis, Vereuil y Goucy la Ville. Nuestra vanguardia llegó al borde oeste del bosque de Saint Gobain y a la parte alta del bosque de Coucy. Nuestras bajas fueron leves.

Al norte de Soissons, al norte de Neuville, en Margival y al noroeste de Leuilly efectuamos progresos importantes.

En el Argona, en el sector de Bolante, realizamos un golpe de mano, haciendo unos veinte prisioneros.

En el frente de Verdum, en la colina 304 y al norte de Bezon-Vaux, la lucha de artillería fué bastante violenta.

PARIS, marzo 28. — Apareció el siguiente parte oficial que publica el gobierno belga:

Sobre el Iser, hacia Dixmude, Steenstraate y Hetsas, las artillerías de trincheras estuvieron muy activas.

Las baterías belgas cañonearon varios grupos enemigos y dos trabajos que realizaban cerca de Buschart.

LONDRES, marzo 28. — El ministerio de la guerra publica el siguiente parte oficial sobre la campaña del ejército británico en Francia.

Nuestra caballería expulsó al enemigo de las aldeas de Longavesnes, Lieramont y Equancourt, las que ocupamos. Hicimos numerosos prisioneros.

Al norte de Baumetz reconquistamos un puesto que el enemigo había ocupado momentáneamente después de tres ataques.

Al este de Ploegstret rechazamos una incursión alemana.

NUEVA YORK, marzo 28. — De Berlín anuncian que el gobierno publicó el siguiente comunicado oficial que trasmite el estado mayor alemán.

Debido al tiempo lluvioso, la actividad de la lucha fué limitada.

En uno de los caminos que parten de Bapaume en dirección nordeste, se libraron encuentros en la línea avanzada de Noreuil y Lagnicourt. También se combatió cerca de Equancourt, al nordeste de Perona.

Roisel, sobre el río Cologne, fué ocupado por el enemigo después de repetidos avances infructuosos.

En el bosque situado entre el Oise y Coucy le Chateau considerables fuerzas francesas combatieron con nuestras tropas protectora, que después de infligir pérdidas al enemigo, cedieron terreno ante la amenaza de un flanqueo.

PARIS, marzo 28. — La cámara de diputados aprobó la ley llamando bajo banderas a los conscriptos de la clase de 1918.

PARIS, marzo 28. — Dióse a la publicidad la siguiente nota oficiosa:

Después del último avance en que los alemanes se retiraron hasta Roye y el Oise, que llegó hasta 40 kilómetros los franceses se encontraron frente a la línea de Hindenburg, que es un conjunto de posiciones fortificadas.

El enemigo, que se halla desmoralizado y se retira a pesar de haber anunciado su preferencia por la guerra de movimiento, realiza la tentativa de detener la marcha de las tropas francesas.

Comprometiendo efectivos considerables y artillería de grueso calibre, opuso en todas partes una resistencia encarnizada, lo que no impidió el progreso de las tropas francesas, que están animadas de un notable espíritu ofensivo.

La brecha que fué abierta la semana pasada en la cadena de colinas entre San Quintín y La Fére, donde los alemanes habían fijado primitivamente su límite de retroceso, fué seriamente ensanchada con la toma de las poderosas posiciones de Castrés y Essigny, lo cual representa un avance de cuatro kilómetros, término medio, por ocho de frente, circunstancia que permite a los franceses instalarse sobre el camino de San Quintín a Chauny. Ahora se encuentran establecidos en las cotas 121, 121, 108 y 110.

El éxito obtenido por los franceses al norte de Soissons y en la mar[illegible] es igualmente importante, en vista del desarrollo de las operaciones.

LONDRES, marzo 28. — Un comunicado oficial anuncia que en la noche del 20 al 21 del corriente mes un submarino alemán torpedeó sin aviso al buque-hospital británico Asturias, mientras el barco tenía todas las luces reglamentarias y todas las insignias y distintivos de la Cruz Roja brillantemente iluminados.

A consecuencia del hundimiento del Asturias hubo 31 muertos, entre los cuales 11 militares; 39 heridos, inclusо 17 militares.

Doce personas han desaparecido. Entre ellas había una enfermera y una mucama.

Un radiotelegrama alemán anunció ayer ese hundimiento, como una de las tantas hazañas de los submarinos alemanes.

LONDRES, marzo 28. — El almirantazgo anuncia oficialmente que un torpedero británico se hundió en el canal de la Mancha, a raíz de haber chocado con una mina.

Cuatro oficiales y 17 tripulantes fueron salvados.

Otro torpedero tuvo una colisión con un vapor y se fué a pique.

Hay que lamentar la muerte de un tripulante, que pereció ahogado.

Frente austro-italiano

Combates de artillería en los Alpes Julianos. — Exito de los austriacos en la colina 126. — En Dosso Faiti son rechazados. — Encuentros en diversos puntos.

ROMA, marzo 28. — El ministerio de guerra hizo público el siguiente comunicado oficial que transmite el alto comando italiano:

En el frente de los Alpes Julianos, hubo considerable actividad de la artillería.

El bombardeo llegó a ser aterrador a la puesta del sol, entre el Frigido y el monte Dosso Faiti. Nuestras defensas fueron demolidas por el cañoneo del enemigo.

Los austriacos dieron dos violentos ataques: el primero contra la altura 126, con el que ocuparon algunas de nuestras trincheras avanzadas, y el segundo contra el Dosso Faiti, que fué completamente rechazado.

La noche del domingo, unos grupos de austriacos se aproximaron a nuestras posiciones situadas a la izquierda del torrente Maso, en el valle de Suzana, al oeste de Samone, pero fueron rechazados y dispersados por nuestro fuego.

Una escuadrilla de nuestros aeroplanos arrojó bombas en el valle del Arsa, en las cercanías de Geroli, obteniendo buenos resultados. Todas las máquinas italianas regresaron a su base indemnes.

Frente oriental

Actividad de la artillería alemana en Postavi. — Retroceso ruso en Schtschara. — Resistencia germana en Brzezany. — Rechazo de las fuerzas rusas en Magyaros. — Toma del cerro de Cervaigna por los franceses en Macedonia.

PETROGRADO, marzo 28. — El gobierno ruso publicó el siguiente comunicado oficial que trasmite el estado mayor:

En la región de Postavy, al sur de Baranovichi, la artillería alemana se mostró activísima.

En la región de Darevolabusy, después de un cañoneo, el enemigo nos atacó y ocupo nuestras poisiones en la orilla oeste del Schtschara. El primer ataque enemigo fué rechazado; pero el segundo acompañado de lanzamiento de gases asfixiantes, nos obligó a retroceder hacia el este.

Los aeroplanos enemigos incendiaron dos de nuestros globos cautivos.

Obligamos a descender a dos aeroplanos enemigos en la región al este de Baranovich. Hicimos prisioneros a dos pilotos.

NUEVA YORK, marzo 28. — De Berlín informan que el estado mayor alemán publicó el siguiente parte oficial:

Frente del príncipe Leopoldo de Baviera:

En los últimos días las acciones de nuestros destacamentos de incursión cerca de Ledoux nos permitieron hacer 30 prisioneros.

Cerca de Smorgon nuestras patrullas regresaron de una trinchera rusa con 11 prisioneros y una ametralladora.

Al sudeste de Baranovichi tuvimos éxito en un avance muy bien proyectado y realizado enérgicamente. Las posiciones rusas en la orilla oeste del Schtschara, entre Darovo y Labusy, fueron tomadas por asalto. Tomamos más de 300 prisioneros, cuatro ametralladoras y siete lanzabombas.

Al oeste de Luzk y al norte del ferrocarril de Zloczov a Tanopol y cerca de Brzezany los batallones rusos nos atacaron protegidos por un violento fuego, pero fueron rechazados con grandes pérdidas.

Frente del archiduque José:

Al sur del valle del Trotus nuestra defensa frustró un ataque que preparaba el enemigo.

Rechazamos las fuerzas rusas que avanzaron contra el puente de Magyaros.

Frente del mariscal von Mackensen:

No ocurrió nada importante.

PARIS, marzo 28. — Un comunicado oficial informa que en Oriente, después de una eficaz preparación de artillería, un batallón francés conquistó, hacia la cresta de Cervaigna, 400 metros de trincheras enemigas, capturando un centenar de prisioneros.

En la curva del Cerna, los italianos, con el apoyo de la artillería francesa, hicieron fracasar una tentativa búlgara.

Hubo gran actividad aérea en todo el frente. Derribamos, cerca del lago de Prepa, un aeroplano alemán y capturamos a sus tripulantes.

LONDRES, marzo 28. — La agencia Reuter recibió una información de Atenas, en la que se anuncia que Grecia presentó una nota al gobierno italiano insistiendo sobre el retiro de las tropas de aquel país del Epiro a Valona.

SITUACION POLITICA

DISCUSION SOBRE LA CAMPAÑA SUBMARINA EN LA CAMARA DE LOS COMUNES. — LAS PERDIDAS MARITIMAS DE MARZO. — NECESIDAD DE RIGORIZAR EL BLOQUEO. — ALEMANIA Y LA DECLARATORIA DE LOS ESTADOS UNIDOS. — PACIFISTAS Y ANTIPACIFISTAS EN EL CONGRESO DE WASHINGTON. — UNA IMPETRACION DE BRYAN. — WILSON PREPARA EL MENSAJE. — FUNDAMENTOS DE LA RESOLUCION QUE DARA EL CONGRESO. — LA SITUACION FINANCIERA DE LA UNION Y LOS AUXILIOS A LOS ALIADOS.

Ayer fué tema de discusión en la cámara de los comunes la manera como la Gran Bretaña maneja el bloqueo contra Alemania. Parece que la opinión general no se muestra satisfecha de los efectos de la campaña antisubmarina. En principio, no se dirigen objeciones contra esta misma, porque manteniéndose gran reserva de parte del gobierno es imposible juzgar en pro ni en contra. Dillon, que tomó la palabra para exponer el resumen de las quejas, la emprendió contra la censura, calificando de excesivo su rigor. Y no sólo excesivo, sino contraproducente. Cuando el público no tiene las noticias que anhela, se dedica a enceptos pesimistas. hela, se dedica a emitir conceptos pesimistas. Y extremando sus reconvenciones, Dillon llegó hasta reprochar al gobierno que la cuestión helénica no hubiere logrado aún una resolución de aspecto definitivo.

Respondieron el ministro del interior, sir George Cave y lord Carson, primer lord del almirantazgo. El primero manifestó que la censura sólo gravita sobre aquello que pudiera tener consecuencias enfadosas para las relaciones internacionales de Inglaterra, o revelar pormenores reservados de la campaña. El segundo demostró con abundancia de razones, que si Inglaterra adoptase medidas más rigurosas en materia de bloqueo, llegaría a lesionar los intereses neutrales en forma tal, que ello equivaldría al ejercicio de medidas de hostilidad contra países que están en buenas relaciones con ella.

Interviniendo en la discusión, lord Beresford opinó que era inconveniente bloquear a Alemania a través de sus vecinos neutrales; e insinuó la necesidad de que el almirantazgo y el ministerio de bloqueo combinasen de común acuerdo un plan capaz de mayores resultados con el menor peligro de complicaciones.

Refiriéndose al curso de la campaña alemana submarina, hizo notar que en marzo, sólo la Gran Bretaña ha perdido doscientos veinticinco barcos, que suman un total de cuatrocientas veinte mil toneladas. En su concepto, a medida que mejore la estación y que los días sean más largos, los torpedeamientos aumentarán. Hizo comprender que es preciso destruir un número de submarinos tal, que neutralice las nuevas construcciones de estas naves hechas en Alemania, que, según es notorio, ha acrecentado el número de sumergibles en proporciones que continúan siendo un misterio. De otro modo, con razzias como la del mes que termina, que representa más de quinientas mil toneladas perdidas entre neutrales y aliados, se realizará la opinión alemana de que dicha campaña está erosionando las energías de las potencias de la Entente.

La prensa inglesa hace notar que si no se lleva el rigor del bloqueo contra Alemania hasta las más extremas estricteces, esa medida de guerra va a resultar inocua. Los negociantes holandeses han apurado su ingenio para hacer pasar artículos alimenticios a Alemania, aun con anuencia de los aduaneros británicos.

El tono de la opinión en Alemania es relativamente confiado. Continúa el pueblo alemán poniendo la clave de su suerte bélica en Hindenburg y en los submarinos. Respecto de los Estados Unidos, se tiene ahí por asunto resuelto la próxima declaración del congreso americano sobre la existencia del estado de guerra; y se cree que ésta será explícitamente declarada al imperio, con propósito de suministrar a los aliados occidentales los más amplios auxilios para vencer a Germania.

En Wáshington, a su vez, se espera con ansiedad la inauguración de las sesiones del congreso extraordinario; y las autoridades toman precauciones extrictas para seleccionar la concurrencia a la barra y a las tribunas periodísticas. Se vigilará cuidadosamente la persona de Mr. Wilson. Se sabe que, en la conferencia habida entre el secretario de Estado y las comisiones de relaciones exteriores del congreso, faltó uniformidad de criterio para determinar la acción que incumbe al ejecutivo en la actual emergencia. Hay miembros que opinan en sentido de que el gobierno debe proceder de hecho a declarar la guerra a Alemania, contando para ello con facultades suficientes. Los demás estiman que asunto de tamaña trascendencia no puede resolverse sin colaboración del poder legislativo. Es casi seguro que prevalecerá este último dictamen. De todos modos, está descontada la oposición de los famosos once obstruccionistas encabezados por Lafayette; la cual no impedirá que suceda lo que debe suceder.

Hay motivos para suponer que la declaratoria de ruptura de hostilidades no fuese directa, la simple constatación del estado de guerra por el congreso norteamericano será desatendida por el gobierno de Berlín que continuará considerando neutral al de Wáshington.

Sea de ello lo que fuere, en los círculos financieros de Nueva York se hacen malos augurios para el imperio, a quien se pronostica la bancarrota, como corolario de su entredicho con los Estados Unidos y de la coperación de éstos y de las naciones [illegible] al éxito definitivo de la Entente.

Los mismos socialistas alemanes expresan la opinión de que Alemania concluirá por tener en contra una coalición de todas las naciones en que existen regímenes democráticos. Parangonan la revolución [illegible] francesa y establecen que la democratización de las monarquías es [illegible] de los objetos de la guerra, el cual va logrando en todas partes, menos en Alemania.

Bryan, por su parte, continúa manifestándose adverso a [illegible] las virtudes de la guerra, [illegible] que se le considera [illegible] de la voz de Alemania en los Estados Unidos, a causa de la [illegible] que sobre él ejerce el corresponsal de la "Gaceta de Colonia". [illegible] pacifista es el [illegible] redactado para el congreso [illegible] la propaganda de la [illegible] pujar al gobierno a la guerra, y pidiendo a las cámaras que [illegible] declaratoria de la misma. Los considerandos de su pedido [illegible] en demostrar que Alemania no [illegible] rigido sus hostilidades contra los Estados Unidos; y que para éstos la guerra es contradictoria con su política pacifista, ratificada en treinta tratados. Cree que no se ha hecho una real tentativa para lograr la suspensión de la campaña submarina; por lo cual la guerra será prematura, y propone que los norteamericanos sean trasladados a Europa en buques del gobierno de los Estados Unidos, y no en los de bandera beligerante.

El presidente Wilson prepara su mensaje en el que hará la enumeración de los agravios inferidos por Alemania a la nación, y el congreso resolverá que se pongan a disposición del presidente los medios de guerra que apresurarán la terminación [illegible] los créditos más amplios para [illegible]cer el ejército y la armada. El gabinete solicitará una emisión de bonos por mil millones de dólares, para adquirir títulos franceses. El objeto de esta medida es procurar a los aliados una ayuda financiera oportuna.

Los fundamentos de la resolución legislativa son los siguientes, según comunicaciones anticipadas a la prensa:

"1.a La violación inexcusable de los derechos de los ciudadanos norteamericanos y de la propiedad de los mismos por Alemania.

"2.a Los repetidos actos de mala fe de Alemania y su desprecio de los tratados, constituyen causa más que suficiente para la guerra por parte de los Estados Unidos.

"3.a Los actos de Alemania justifican ante el mundo el hecho de que los Estados Unidos recurran a los medios necesarios para reprimirlos.

"4.o Con el deseo de evitar la ruptura de las hostilidades, los Estados Unidos se abstuvieron de afirmar sus derechos por la fuerza, y continuaron en negociaciones amistosas, procurando reparar los males, con la esperanza de que Alemania cediese pacificamente a las demandadas de la justicia. Esta esperanza de los Estados Unidos fué fustrada.

5.o El estado de la guerra entre ambos paises existe solo por obra de Alemania.

En cuanto a la posibilidad en que la gran república se encuentra de prestar ayuda pecunaria a la Entente, basta para afirmarla el siguiente cuadro que presenta la oficina fiscalizador de la circulación monetaria.

El 5 de marzo en curso, los bancos nacionales norteamericanos contenían una suma superior a diez mil millones de dólares. Es decir que superaban en cinco mil millones los depósitos y fondos de los bancos nacionales de Inglaterra de Francia, de España, deNoruega, de Suiza, de Dinamarca, del Japón y del Banco Imperial Alemán.

Según esa misma oficina, los recursos del país han aumentado en más del doble en los últimos diez años. En los últimos cuatro años el aumento fué de 5.000.000.000 de dólares.

Folletín de LA EPOCA (1)

WALTER S. PANFIELD

El arreglo pacífico de los conflictos internacionales

Pocos años habían transcurrido desde el descubrimiento de América por Cristóbal Colón, cuando ya Europa establecía colonias, en que ciudadanos, conquistadores, aventureros, y misioneros buscaban el fruto de la tierra virgen del Nuevo Mundo.

Tres siglos después de la llegada de Colón, América, consciente de su derecho de gobernarse por sí y ante si resolvió conquistar su independencia. Bajo la bandera de la libertad, que se enarboló desde el río Delaware hasta las cumbres meridionales de los Andes, se agruparon los pueblos, ansiosos de recibir su bautizo de sangre, con tal que éste hiciera posible el advenimiento de su propia nacionalidad.

Tras años de penas y luchas, vieron coronados sus esfuerzos, y América, cubierta de gloria y segura del destino que se le deparaba, dió vida a un pueblo libre. Finalmente, los pabellones de los distintos Estados se izaron como emblemas de soberanía y los sueños de Wáshington, de Bolívar, de San Martín y de Hidalgo, cristalizaron en la libertad de las Américas.

Con el descubrimiento del Nuevo Mundo, se abrió a la civilización un rico y fértil campo; con su independencia, se afianzó la causa de la libertad; y ahora con su espíritu, sus ideales, su amor a la paz y el asilo que presta ante el tremendo conflicto que asola a Euopa, tiene entre manos la misión de fomentar la causa del arbitraje como el medio más eficaz para prevenir y resolver los conflictos internacionales.

América ha aceptado el arbitraje como un principio jurídico; lo ha practicado en numerosos casos, lo ha sostenido por medio de conferencias, y lo ha puesto de realce en sus cancillerías por medio de tratados en los que ese principio se ha considerado como un vínculo de fraternidad entre los pueblos y como un baluarte contra las más grandes de las calamidades que azotan a la humanidad.

Aunque los acontecimientos de la actualidad parecen comprobar lo ineficaz del arbitraje, demostrando con evidente razón que es un sueño utópico el tratar de refrenar la fuérza bruta por medio de la justicia, es, sin embargo, notorio que en el período de reconstrucción que vendrá después de la guerra, el continente americano puede desempeñar un papel de trascendencia. Libre de odios, sin pasiones, sin el amargo resentimiento que siempre despierta toda lucha cruel, le será posible laborar con tezón en pro de la paz y abogar por el arreglo de todas las controversias internacionales por el arbitraje u otros medios pacíficos. Que no le sería difícil desempeñar este papel, lo demuestra lo que ya ha realizado en esta materia y en el arreglo pacífico de los conflictos internacionales.

Arbitrajes—

Desde 1794, los Estados Unidos, por conducto de John Jay, lograron introducir en el tratado celebrado con la Gran Bretaña una cláusula por la que las altas partes contratantes convinieron en sostener al arbitraje las diferencias relativas a límites y a reclamaciones pecuniarias de sus nacionalidades. En 1795 y otra vez en 1802, los Estados Unidos y España arreglaron, por medio de convenios, reclamaciones mútuas de sus nacionales. En 1825, el Brasil y Portugal también acordaron someter al arbitraje ciertas reclamaciones originadas durante la guerra. Cuatro años más tarde, el Brasil arregló igualmente una controversia análoga con la Gran Bretaña. En 1830, la República Argentina e Inglaterra; en 1839, México y Francia y los Estados Unidos y México; en 1840, la República Argentina y Francia solucionaron dificultades motivadas por reclamaciones presentadas como resultado de estas distintas luchas.

Después de un transcurso de treinta años, es decir, desde 1842 hasta 1871, en que ocurrió el célebre caso del "Alabama", se sometieron al arbitraje 35 controversias, tanto entre naciones americanas como entre distintas potencias europeas y países americanos. Durante esas tres décadas es de notarse que todas las naciones americanas, sin excepción alguna, sometieron al arbitraje cuestiones de índole muy variada, entre las cuales se cuentan algunas de tanta importancia como la que se suscitó entre Estados Unidos y Portugal con motivo de la destrucción del barco de guerra "General Armstrong"; la que se presentó entre los Estados Unidos y la Gran Bretaña en 1854 con motivo de los derechos de pesca; la que suscitó entre los Estados Unidos y la Nueva Granada en 1856 y que puso fin a todas las reclamaciones entre ciudadanos y compañías norteamericanas contra la Nueva Granada; la que se presentó entre el Perú y los Estados Unidos, en 1862, relativa a la captura de los buques angloamericanos "Lizzie Tompson" y "Georgiana"; la que se suscitó entre los Estados Unidos e Inglaterra en 1863, por reclamaciones de la Hudson Bay Company; la que se suscitó entre el Perú y la Gran Bretaña en 1864, que se sometió al Senado de Hamburgo, el cual falló en la reclamación presentada por Inglaterra contra el Perú, con motivo del encarcelamiento de un súbdito inglés apellidado White; y por último la que se presentó entre los Estados Unidos y el Brasil en 1870, por la pérdida del barco "Canadá".

A partir de 1871, hasta 1910, es decir, durante un lapso de 40 años, se sometieron a una corte arbitral 125 asuntos que varían desde reclamaciones pecuniarias, que son las más frecuentes, hasta controversias marítimas y desde la rectificación de fronteras hasta las zonas de pesca y soberanía sobre un territorio, abarcando una variedad de cuestiones jurídicas, tanto de derecho internacional público como de derecho internacional privado y en las que los contendientes comprenden todas las repúblicas americanas, trece de los principales Estados europeos y varios países de menor importancia de Asia.

Cuestiones de límites—

A partir del segundo tercio del siglo XIX, salvo los convenios de arbitraje de 1794, 1814 y 1827, entre los Estados Unidos y la Gran Bretaña sobre cuestiones de límites con el Canadá, se nota que complicadas controversias de límites entre los Estados americanos que con frecuencia llevaban a los países al borde de la guerra, comenzaron a solucionarse por medio del arbitraje. Estas cuestiones de límites que felizmente han sido ya terminadas en gran parte por pactos arbitrales entre los Estados Unidos y el Canadá, entre los Estados Unidos y México, entre Argentina y Chile, Argentina y Bolivia, Brasil y Colombia, Venezuela y la Gran Bretaña, Argentina y Brasil, Chile y Bolivia, Perú y Bolivia, México y Guatemala, Colombia y Costa Rica, Colombia y Perú, y más tarde Panamá y Costa Rica, Ecuador y Colombia, Venezuela y Colombia, Colombia y Perú, y entre varias de las repúblicas centroamericanas, aunque, como queda dicho, fueron iniciados a mediados del siglo pasado, no han sido, sin embargo, resueltos en la mayoría de los casos sino hasta los últimos años del siglo pasado y los primeros del actual.

El "Alabama"—

Ninguno de los casos de arbitraje norteamericanos ha tenido tanta trascendencia como el del "Alabama", motivado por reclamaciones presentadas por el gobierno de los Estados Unidos por daños causados a su marina mercante por el "Alabama" y otros cruceros confederados construídos y armados en puertos de la Gran Bretaña.

(Continuará).

Las razas de cerdos más afamadas

LARGE BLACKS Y HAMPSHIRE

FORMAS, TAMAÑOS, PESOS

SUS CONDICIONES GENERALES Y PARTICULARES

LA EPOCA, cuya preocupación por el desenvolvimiento de las industrias madres del país habrá podido notar el lector, se ha ocupado en números anteriores de las razas de cerdos York.

Continuando este interesante estudio, dedicamos nuestro artículo de hoy a las variedades Large Black y Hampshire, dos de los más afamados y productivos.

Raza Negra grande.—Large Blacks llaman simplemente los ingleses a los cerdos de esta raza, que verdaderamente no hizo su aparición en el mercado y en los concursos sino hace pocos años y no tuvo verdadera sanción hasta crearse en Ipswich, corriendo el 1899, la sociedad creada para fomentarla y mejorarla.

El cerdo Large Black ha venido a ocupar el puesto del cerdo de Essex, resultante de la unión del animal de los condados meridionales de Inglaterra, y en el fondo tal vez, teniendo algo de sangre ibérica en sus venas, con el cerdo asiático, o más propiamente, con el napolitano.

La raza negra, como existe hoy día, es verdaderamente notable en sus lineamientos generales, examinando especialmente los animales de perfil. El cuello, como el lomo, la línea del vientre como la de la cadera, los aplomos, el nacimiento de la cola, ofrecen puntos de verdadera excelencia en los animales bien escogidos. Si hay algo digno de censura es seguramente la cabeza, y más allá aún la quijada que, con su aglomeración carnosa, da poca esbeltez y elegancia al sujeto. Las orejas, cayendo hacia adelante, y siguiendo la dirección del hocico, velan los ojos y contribuyen no poco a dar al animal mucho de vulgar y pesado.

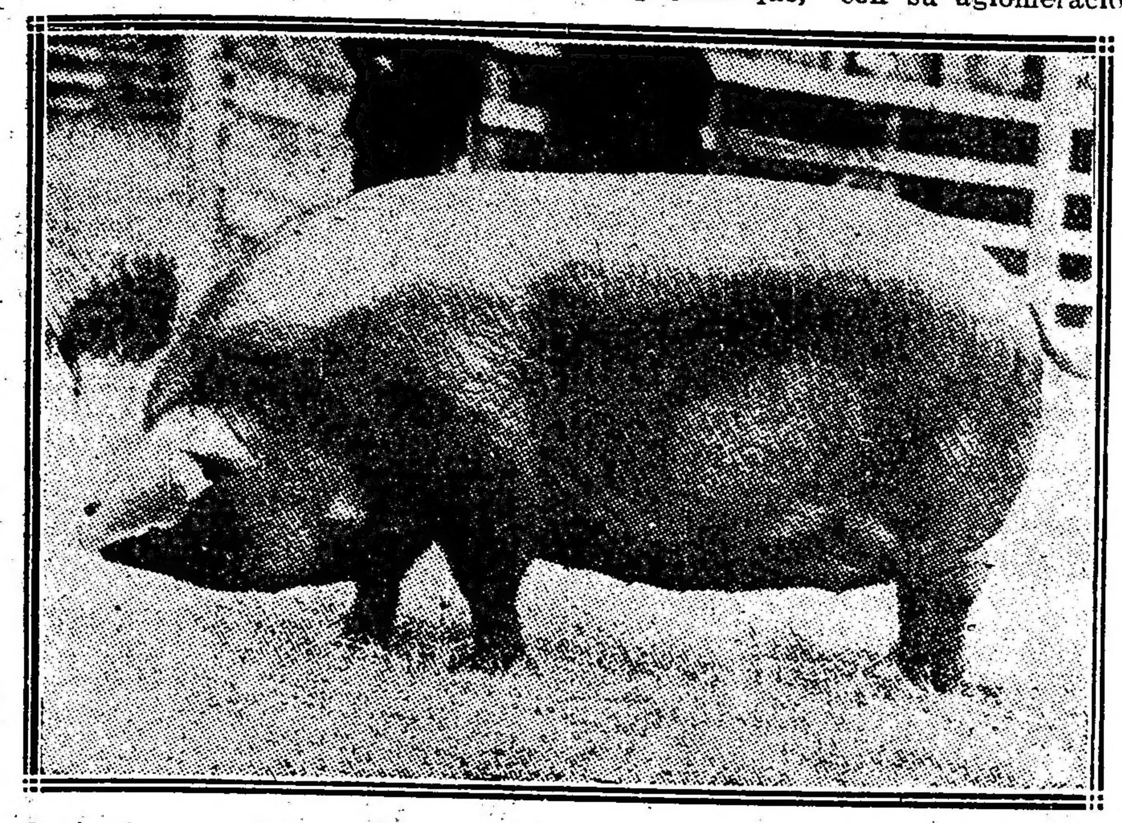

Cerda de raza Large Black. — Sudbourne Sadie, de la ganadería de Mr. Kenneth M. Clark, Sudbourne Hall, Orford (Inglaterra)

¿Cómo se formó tal raza de cerdos en la región del Suffolk y otros condados del Oriente de Inglaterra, donde, en el pasado, si hemos de creer a los autores más antiguos, la población porcina era de tipo diametralmente distinto de lo que es en verdad el puerco negro de nuestro tiempo?

"La raza de cerdos del Suffolk — escribía Richardson — no es en el momento lo que solía ser en el pasado. En su período de mayor auge, el cerdo de aquella parte del país era pequeño, delicado, de piel fina, orejas chicas y levantadas, y blanco de color".

Pero existían de antiguo en aquella parte de la isla, como hacia su extremidad Sudoeste, cerdos de pelo negro, llevados acaso del Continente en época remota, con cuyos animales hubo de crearse, a la importación del cerdo napolitano, la variedad llamada de Essex, en un tiempo muy apreciada y de la cual se hicieron importaciones una y otra vez a Francia y aun a España.

El cerdo de Essex, condado lindante con el de Suffolk, era, no obstante, un animal de pequeño volumen y, por añadidura, bastante delicado. Algo como la variedad chica del cerdo de York. Y como éste, y por idénticas causas y razones, queda en el momento reducido a un capítulo de historia, ni más ni menos que aquella variedad del merino de Mauchamp, un día muy en boga.

La piel es de color negro grisáceo, y las cerdas, que no son muy tupidas, deberán ser suaves y sedosas.

El cerdo negro es dócil y tranquilo. Se acomoda perfectamente a un sistema mixto de campo y estabulación, no es exigente en lo relativo a raciones y produce buen número de crías.

Su tipo ha adquirido notable fijeza, en atención, sobre todo, al poco tiempo que lleva de ser reconocido como raza aparte.

El cerdo negro es bien recibido, no sólo en Inglaterra, sino en el exterior. Véase la lista de exportaciones en el año corrido de octubre de 1912 a igual fecha del 1913, como aparece en "Live Stock Journal", de Londres:

	Cabezas
Brasil	49
Argentina	47
Africa del Sur	28
España	13
Alemania	5
Perú	4
Nueva Zelandia	2
Rusia	2
Isla de Chipre	1
	151

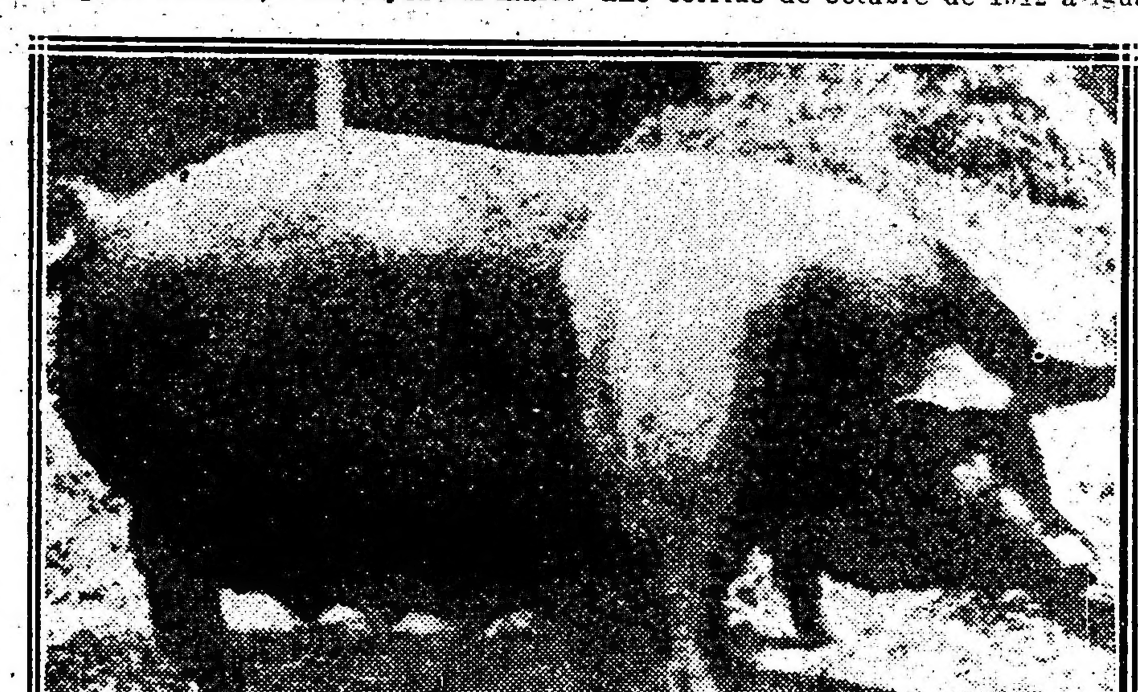

El cerdo Hampsnire

Raza Hampshire. — Circunscripto a determinada zona ha logrado, sin embargo, abrirse paso en los Estados Unidos, donde existen, seguramente, mayor número de ejemplares que en su país de origen.

El puerco del Hampshire ni aun tiene clase especial en los concursos ingleses, así sea en los de la Sociedad Real de Agricultura. No tiene libro especial de origen, ni sociedad que se ocupe de él especialmente en Inglaterra, y en vano se irá a buscar en los directorios de ganaderos varios o uno solo que de la raza se ocupe. Ni aun en las listas de animales de todas clases, puros y cruzados, de las exposiciones de animales gordos se encontrará uno de la raza.

Alguien pudiera deducir de este silencio, que no existía, y se hallaría a dos pasos de opinar, como quieren muchos, que el cerdo del Condado de Hants no sea sino un Berskshire, menos perfeccionado, de aspecto menos armónico, más plano de costillas y manchado con menor regularidad que aquél.

En los Estados Unidos hay, no obstante, la American Hampshire Record Association, dedicada al mejoramiento y conservación de la raza. Hasta existe un periódico, "el Hampshire Avocate", que de ella se ocupa especialmente, y no es raro en los grandes mercados de cerdos del país mirar puntas enteras de hermosos cerdos negros con cincha blanca, tal es la librea de la raza, como se observa en la ilustración que acompaña a esta monografía.

En el Canadá existe igualmente una asociación que lleva su nombre.

Que tiene mucho del Berskshire, no admite duda. Que entraron en la formación del animal idénticos elementos, parece comprobado, y si algo ha dado al puerco Hampshire la popularidad obtenida en los Estados Unidos, débese a su adaptabilidad para vivir en el campo, como vivió de antiguo en los bosques de su país de origen.

"El cerdo Hampshire — ha dicho E. C. Stone, afamado ganadero de los Estados Unidos — ha sido bautizado con diferentes nombres por profesionales y ganaderos consagrados a la producción del cerdo para grasa y del cerdo para carne. Ni los unos ni los otros designarán al Hampshire como el animal típico, por la sencilla razón de que, según el alimento dado ofrecerá el uno o el otro tipo y llegará a triunfar ante el jurado más competente".

En la exposición de animales gordos de Chicago, del invierno de 1911, recordamos dos cerdos Hampshire premiados. Uno en la categoría de menor peso, con 224 libras en vivo y 196 en canal. Obtuvo el tercer puesto. Otro en la categoría mediana, que obtuvo en ella el premio de Campeonato de todas las razas. El animal, propiedad de J. Crouch y Son, que pesó en vivo 344 libras, dió en canal 299, o sea el 86.9 por 100 respecto al bruto.

OJO!

MUCHO OJO!

Contra las enfermedades infecciosas reinantes, usar la nutritiva

LECHE NATURAL ASEPTICA

que conserva el industrial

VIÑAS

Rica como es, auxilia el tratamiento.

Depósito:

954, Paraguay, 954

En Correos y Telégrafos

Comunicaciones telegráficas—

Las líneas internas y comunicaciones telegráficas internacionales del telégrafo de la nación funcionan con regularidad.

Servicio de giros—

La dirección general de correos y telégrafos ha resuelto ampliar hasta la suma de cien pesos moneda nacional la emisión y pago de giros postales internos en la oficina Jovita (provincia de Córdoba).

Contrato para el servicio de transporte de correspondencia—

Se ha celebrado un contrato entre la dirección general de correos y telégrafos y don Moisés Helman para efectuar el transporte de correspondencia entre Puerto Madryn y Arroyo Verde (Rawson) mediante la retribución mensual de sesenta pesos moneda nacional.

Cambio de nombre de la capital de la Pampa—

Por decreto del superior gobierno de fecha 22 del corriente se ha dispuesto el cambio de nombre de la capital de la gobernación de la Pampa, Santa Rosa de Toay por el de Santa Rosa, a fin de evitar las confusiones a que dá lugar la existencia a 10 kilómetros de ella, de la localidad denominada Toay. Este cambio empezará a regir desde el 1.o de mayo próximo.

Emblemas filatélicos; el sello de duelo de Finlandia.—

Este país tenía sus timbres postales propios, cuando el gobierno ruso decidió que ellos fueran reemplazados por sellos imperiales en todas las cartas con destino al extranjero, a contar desde el 14 de agosto de 1900. Anteriormente a esta fecha no había sido obligatorio el uso de los sellos rusos y se usaba los de la serie de 1888 con escudo de Finlandia.

No obstante, se permitía aún el uso de estos sellos hasta el 14 de enero de 1901, pero sólo en la correspondencia con destino al interior del país (sólo Finlandia).

Desde que esta noticia fué publicada oficialmente, los finlandeses decidieron que, en vista de que a pesar de todas sus peticiones y de todas sus protestas, basadas en el respeto de sus libertades seculares, se agregaba esta a la pérdida no lejana de ciertos privilegios, se reunieron en asamblea y formaron una liga, compuesta de todos los industriales y comerciantes, y se creó un "Sello de duelo", del que se imprimieron varios millones de ejemplares.

Este sello está impreso en negro, en la parte derecha lleva las armas de Finlandia, en sus colores heráldicos: rojo y amarillo.

En la parte alta la palabra "Suomi" destacando en blanco, y en la parte baja "Finland" de la misma manera. Carecen de valor indicado, pero si le miramos por el reverso, vemos entonces la indicación "I Penni" en mayúsculas de gran tamaño.

Este sello se colocaba encima de los sellos rusos obligatorios, de la misma manera que se habría colocado una corona muortuoria sobre el sarcófago de un muerto.

El gobernador de Finlandia, general Bobrikof, se imaginó que esta protesta pacífica era un alarde que podría causar escándalos, dió orden de devolver al remitente, si éste era conocido, toda clase de correspondencia que estuviese franqueada de esta manera, quitándole antes el sello de luto.

En los casos en que el remitente era desconocido, se exponían estas cartas en unas vitrinas colocadas en la Central de Correos y al cabo de cierto número de días, se quemaban todas las cartas que no hubiesen re cogido. Los empleados de correos que no cumpliesen estas órdenes, serían destituídos de su cargo y se les impondría una fuerte multa.

Aunque esta etiqueta, símbolo del luto de una nación oprimida, no representó valor alguno filatélicamente considerado, puesto que no poseía poder ninguno de franqueo, el hecho doloroso que evoca la hacen interesante.

Unión Cívica Radical

COMITE UNIVERSITARIO

Iniciánse los trabajos de reorganización del Comité Universitario Radical. El viernes próximo realizárase una reunión general en el Comité Central, Suipacha 156, con el propósito de cambiar ideas al respecto y designar la comisión provisoria que entenderá en los asuntos de la reorganización de este importante centro partidario.

A esta reunión podrán concurrir todos los estudiantes radicales de la Universidad de Buenos Aires.

BUENOS AIRES

EXALTACION DE LA CRUZ, marzo 28 — El comité de la juventud radical 4 de febrero, activa la propaganda para la conferencia que dará en la plaza San Martín el domingo 1 de abril, a las 8 y 30 p. m., la que está a cargo de los oradores doctores José Marco Pagliere y Juan E. Fitz Simón.

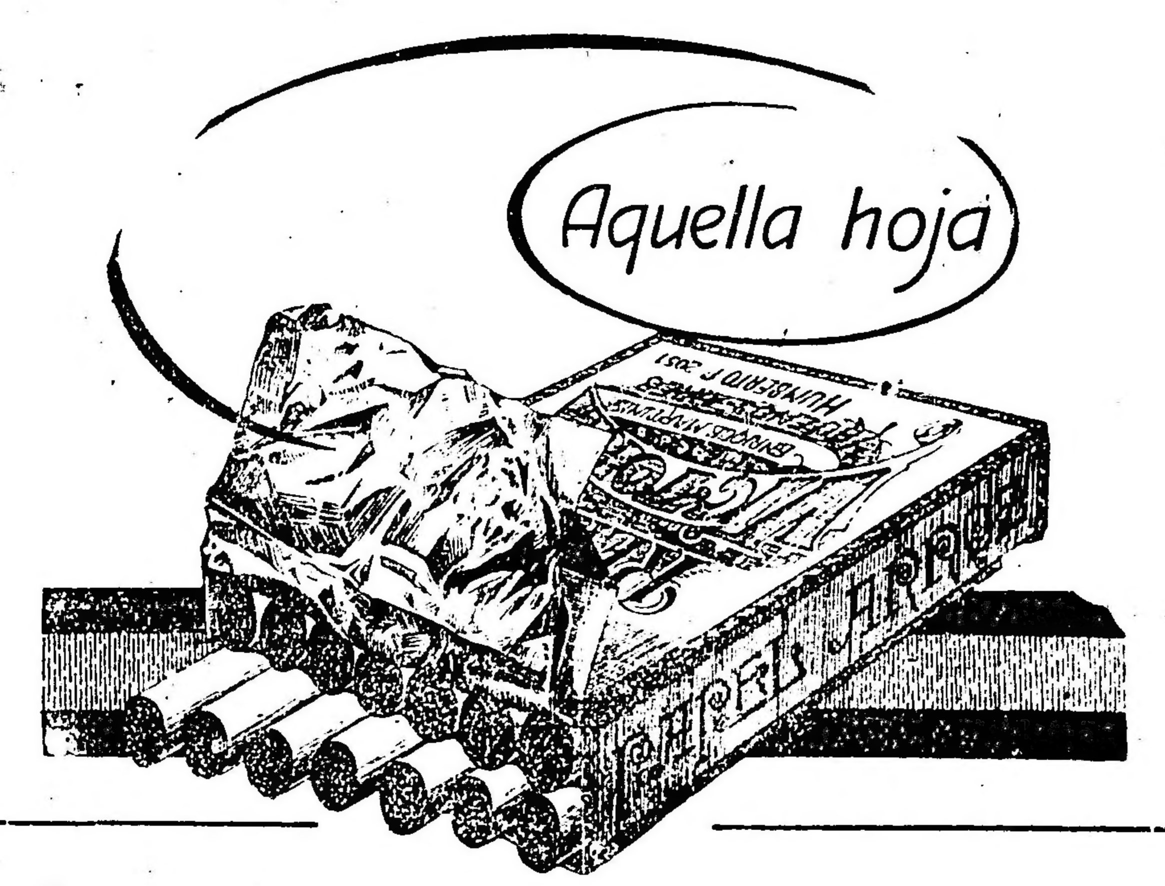

AQUELLA hoja de papel de estaño que se encuentra en cada atado de cigarrillos REINA VICTORIA no tiene por objeto mejorar la estética de los mismos. Aunque parezca insignificante, su misión es de gran importancia respecto á la bondad y condición del cigarrillo, pues á menos de estar en cajas herméticamente cerradas, nada conserva tanto la frescura y fragancia del tabaco, como aquella hojita de papel de estaño.

TODO lo que puede hacer la experiencia, la habilidad, el cuidado y la higiene, se halla concentrado con el solo objeto de producir un cigarrillo completamente inmejorable. Los tabacos que se emplean en su elaboración son los mejores de los que se cosechan en La Habana. El palo del tabaco es separado é inutilizado. El papel es puro de arroz.

ES por estas causas que los cigarrillos REINA VICTORIA poseen aquel inimitable sabor y fragancia. Y es por esto también — no importa el precio que Vd. quiera pagar — que no le será posible conseguir cigarrillos semejantes á

Reina Victoria

19

PROVINCIAS

SANTA FE

El regimiento 11 de infantería — Alrededor de su traslado — El reparto de semillas — Nombramiento de las comisiones — Renuncia del presidente del consejo de educación — Círculo de profesores normales — La agencia municipal de colocaciones — Su funcionamiento — el parque escolar — Iniciación de los trabajos — Venta de bienes raíces — Veto de una ordenanza — Rebaja de los sueldos provinciales.

ROSARIO, marzo 28. — En nuestros círculos militares y en algunos allegados al militarismo viene constituyendo el tema predilecto la situación en que se encuentra el regimiento 11 de infantería, destacado en el vecino pueblo de Sorrento.

Desde hace tiempo se ha pensado que es necesario trasladarlo a otro punto que ofrezca mayores comodidades para la instrucción de los conscriptos, mejores condiciones de higiene en el local destinado a la tropa y oficiales, etc., etc., y hasta se creyó que las gestiones que se habían empezado a este respecto estaban ya a punto de convertirse en realidad. Pero no ha sido así. Las diligencias hechas por el coronel Baldrich acompañado por el comandante Ruiz para conseguir el local de la Sociedad Rural en el Parque Independencia no han dado los resultados que se esperaban, y aquellas que trataban de trasladar el 11 de infantería al Puerto San Martín, parece que tendrían el mismo fin que las otras. Se dice que sería conveniente se construyera en las inmediaciones de la ciudad un cuartel expreso, y en tal sentido hay quienes opinan se debería construir en Echesortú, punto que reune para los fines que se persigue todos los elementos necesarios para su mejor éxito y principalmente por hallarse situado en un lugar que se encuentra vecino a todas las líneas férreas. Se agrega que dichos terrenos podríanse conseguir a precios módicos con la facilidad de poderse pagar a largos plazos con un interés racional. Añádese que su construcción costaría también poco, pues podríase emplear en ella a muchos elementos trabajadores que se encuentran desocupados.

La comisión local para el reparto de semillas prosigue ocupándose con gran actividad del nombramiento de las subcomisiones.

Esta tarea es ardua, pues por medio de circulares que se envían a dos comerciantes de reconocida respetabilidad en cada pueblo de la provincia pidiéndole su aceptación para los fines conocidos, tiene que esperarse el respectivo conforme. De manera que antes que la comisión local pueda ponerse en contacto con las subcomisiones, han de pasar algunos días. Sin embargo, según declaraciones del señor Monsonat, presidente de la comisión, se ha de terminar esta tarea antes de lo que se cree, pues todos los miembros de la comisión se han entregado de lleno a sus obligaciones para satisfacerla con la mayor rapidez y mejor éxito posible.

—Ya se han empezado a recibir propuestas para la compra de semillas.

Debido al decreto del gobierno nacional prohibiendo la exportación de trigo para asegurar el consumo y el suficiente de semillas, la comisión local cree podrá adquirir stock para siembra a precios convenientes y razonables.

Informaciones que llegan de Santa Fe, aunque de fuente insegura, anuncian que el señor Segismundo Ramírez ha presentado la renuncia indeclinable de presidente del Consejo Provincial de Educación.

Añaden esas informaciones que la renuncia será aceptada, nombrándose en su lugar al señor Andrés Bello, vocal del Consejo de Educación.

Aún la comisión directiva del Círculo de Profesores de Escuelas Normales de ésta no se ha reunido para considerar la renuncia de su presidente, señor Peralta, a raíz del conocido entredicho que hubo con el Círculo congénere de la capital federal. Según informes recogidos y que merecen la mejor buena fe, la renuncia del señor Peralta será rechazada.

—Desde un tiempo a esta parte, ciertos órganos locales de publicidad inducidos por la información copiosa, que puso en su mayor parte falto de concretos, del corresponsal de un diario de la tarde de ésa, haciendo publicaciones contra personas que por su actuación correcta e inteligente en los cargos que desempeñan se han captado las simpatías del público en general y merecido los plácemes de sus superiores. Tal la denuncia que se hace sobre un pretendido asalto que se intentó efectuar al Mercado Central por gente desocupada, que se dice no son atendidas por la agencia municipal de colocaciones, a cuyo frente se halla ad honorem el señor Gustavo Morin.

Averiguaciones realizadas personalmente e informes tomados en fuente de inmejorable buena fe, me han permitido comprobar la animosidad de ciertas personas y en segundo lugar el funcionamiento de la agencia municipal de colocaciones. En efecto: diariamente concurren a la agencia numerosas personas en busca de trabajo, las cuales se creen que una vez que el empleado las ha anotado, podrán conseguir ocupación, por lo que quedan reunidas en las aceras de enfrente de la agencia o bien en la puerta de la misma a la espera de ser llamadas. Ahora bien: ciertos días, como ayer por ejemplo, estos grupos de personas asumen proporciones mayores y como en las aceras del mercado todos los puestos tienen colocadas a la vista sus mercaderías, gravita el peligro de que esa gente sin trabajo intente un asalto, arreando con cuanta cosa encuentre a mano. El director de la agencia, previendo este incidente, descentralizará el movimiento de la agencia próximamente, llevando la sección hombres al local que ocupan en la calle Córdoba, los Vanguardias de la patria y ordenando momentáneamente que los agentes de seguridad de facción en la calle San Martín esquina San Luis presten toda la vigilancia posible, a fin de evitar incidentes desagradables. Hasta la fecha la situación en esos parajes permanece tranquila y los dueños de los puestos de mercadería no tienen ninguna queja.

Respecto al funcionamiento de la agencia, ésta se desenvuelve con regularidad y en camino de llegar a un completo éxito. En los 20 días que funciona la inscripción alcanza a 230 hombres y 270 mujeres de profesiones y oficios diferentes. Dada la situación por que se atraviesa, es difícil ubicar a las personas, sin embargo, en el lapso de tiempo señalado se han empleado a 70 profesionales y 80 mujeres. En el mes próximo la intendencia hará un pedido de 30 hombres y seguramente este número será aumentado cuando se empiece a construir el parque escolar en los terrenos de ensanche del Parque Independencia.

En los actuales momentos se busca una reglamentación de las agencias de colocaciones idéntica a la que existe en ésa y por la cual la oficina municipal de trabajo tendrá supeditada a todas las agencias de colocaciones. Con esta reglamentación se conseguirá que desaparezcan las remuneraciones a que se veían obligadas hacia las agencias particulares por los puestos que consiguieran desaparezcan completamente. Según informes del señor Gustavo Morin, posiblemente antes de que termine el mes, la sección hombres sea trasladada al local que ocupan Los Vanguardias de la Patria.

El próximo 2 de abril se dará comienzo a los trabajos de creación del Parque Escolar en los terrenos de ensanche del Parque Independencia.

El Parque Escolar que prestará incalculables beneficios a todos los niños estará ubicado en el boulevard 27 de Febrero, avenida La Plata, Avenida del Parque que circunda el hipódromo y la Sociedad Rural. Informaciones del director de obras públicas calculan que para el mes de junio se podrá iniciar las plantaciones de árboles y para el mes siguiente librarse al servicio público, terminándose para fin de año.

— Mañana jueves, el intendente Dr. F. Remonda Mingrand, enviará un mensage al concejo deliberante, vetando la ordenanza recientemente sancionada por esa corporación, permitiendo a los señores Colombres y Cía. la instalación de aparatos en la vía pública para la venta de nafta.

El señor Rimonda Mingrand antes de vetar tal ordenanza se ha interiorizado de todos los antecedentes para adoptar resolución semejante concurriendo diariamente a su despacho y ésta en horas fuera de horario. Veta tal ordenanza, pues con pleno conocimiento de causa y en beneficio de los bien entendidos intereses de la comuna. Su resolución es objeto de comentarios favorables en todos nuestros círculos, a excepción de los allegados al partido demócrata progresista, pues les hace perder un pingue negocio, hecho con toda premeditación.

El Ganado Jersey "Meridale"

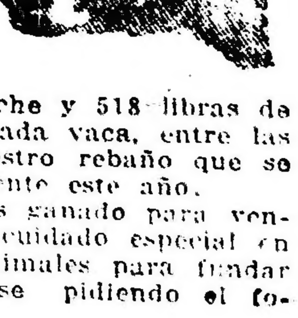

se ha venido criando bajo líneas definidas por casi treinta años. Su calidad superior como vacas lecheras se ha indicado por la producción de un promedio de 7,995 libras de leche y 518 libras de mantequilla por cada vaca, entre las 147 vacas de nuestro rebaño que se probaron oficialmente este año.

Siempre tenemos ganado para vender. Ponemos un cuidado especial en la selección de animales para fundar rebaños. Escríbase pidiendo el folleto.

AYER & McKINNEY

300 Chestnut St., Philadelphia, Pa., E. U. A.

Al escribir mencione este aviso de LA EPOCA.

ARTE Y TEATRO

MUSICA

DE LA COMPOSICION

En música la composición es el arte de escribirla; es la invención de melodías, armonías y cantos según ciertas reglas, leyes reales, inmutables que sólo pueden modificar los innovadores, genios musicales, alma y cerebros dotados, de una manera extraordinaria, del fuego creador.

En la composición estúdiase todo cuanto completa la teoría de la música; para que un compositor logre dominar en un todo el arte que nos ocupa, debe saber en primer y preferente lugar todas las partes que integran la armonía, el contrapunto con sus múltiples variedades, la modulación y los acordes disonantes; las notas principales y accidentales que encierra la armonía: la melodía, la imitación; el canon, la fuga, el género fugado y la instrumentación.

En el estudio de las partes integrantes de la armonía; entran los intervalos, los acordes con su inversión, el bajo fundamental, el acompañamiento y las cadencias.

El contrapunto también forma parte de la composición y comprende todas las especies de contrapunto con las reglas que les rigen, así como la extensión de las voces. En cuanto a los acordes, debe estudiar sus prolongaciones, la modulación y los tonos relativos.

Luego viene el estudio de las apoggiaturas, síncopes, anticipaciones y demás accidentes musicales.

En lo referente a la melodía, el compositor debe tener en cuenta: el ritmo, el periodo, el corte o manera de ser peculiar de la obertura, sinfonía, sexteto, quinteto, cuarteto, trío y dúo: los diferentes tiempos, como ser, el andante, el adagio, etc., así como el bajo que aplícase al canto.

Por lo que respecta al contrapunto, le es preciso conocer y conocer bien, el doble y el trocado, el canon fuga y el género fugado.

Y por fin, es de toda su incumbencia el estudio detallado de la instrumentación, que dicta reglas para que los instrumentos de cuerda, de viento y de percusión desempeñen sus roles respectivos, y de manera que su unión inteligente y disciplinada forme un conjunto armónico, que sea agradable al oído, principio y fin de aquel arte rico y elocuente como pocos.

Como puede verse, la composición es arte compleja de los estudios musicales, pudiendo decirse que los abarca todos, que es el conjunto de ellos.

Los principios naturales en que básase la composición son, primordialmente, la unidad y la variedad. Cuando un músico ha adquirido la habilidad suficiente para componer periodos melódicos rítmicos, puede ya extender su trabajo hasta las proporciones que se resumen con el nombre de composición; empero, para dar este paso, preciso es que se forme previamente una idea justa de los medios conducentes al buen resultado de lo que propónese.

La composición, para merecer el nombre de tal, ha de hallarse sometida a ciertas y determinadas leyes dictadas, no por el capricho y el arbitrio de los hombres, sino por la naturaleza misma: leyes que arrancan de un principio que es el de la unidad, y que puede definirse como la agregación de varias partes, para formar un todo. Otro principio que viene a ser como el contrapeso del que acabamos de enunciar, es el de la variedad; ésta se obtiene por los tres elementos esenciales de tonalidad, ritmo y expresión.

Como es harto sabido, la forma es un elemento importantísimo en toda obra de arte, por lo tanto, en la música, que tantas de ellas encierra, ha de serlo igualmente. La forma de la composición se determina siempre en el tiempo viéndose esto confirmado en las leyes rítmicas que indican las proporciones o la simetría del tiempo, lo que llámase en una palabra la isocronía.

En la música, lo mismo que en las demás artes, antes que las reglas, es indispensable la inspiración; sin ésta, son vanas, o poco menos, esas reglas: empero, esto no obstante, es preciso que las posea quien desee componer, a fin de que le guíen en su trabajo.

Llámase composición dramática, lírica o coreográfica, la que tiene por objeto la música de ópera, melodrama, zarzuela y baile. La instrumental es la de grande orquesta y música de cámara. La vocal es la que se escribe para voces solas, divididas en sus diferentes categorías de tiples, contraltos, tenores, barítonos y bajos.

Y por último, la composición vocal e instrumental o mixta, comprende los grupos de música sagrada, profana, de cámara y algunos aires o melodías populares (lieders).

A las obras producidas mediante el arte de la composición, se les da también el nombre de composiciones. Estas pueden ser obligadas y libres; las primeras son: el canon, la fuga y las distintas formas de música religiosa, como son misas, motetes, cánticos, himnos, etc.; las segundas son: la sinfonía, la ópera, el coro, el oratorio, los conciertos instrumentales y vocales, el madrigal, la canción, los aires bailables, etcétera.

No es el mismo carácter el que debe distinguir las diferentes clases de composiciones. Así como en la misa, y en general, en la música religiosa, debe destacarse la unidad, en cambio, la ópera puede presentar carácter más diverso y variado.

Tampoco pueden presentar iguales caracteres las composiciones para orquesta y para coro. Todas las dificultades de ejecución que pueden vencer los instrumentos musicales, no pueden ser superadas por la voz humana, y por este motivo el compositor no ha de sobrecargar las obras destinadas a música vocal, como puede sin duda hacerlo en la instrumental. No obstante, nosotros hemos oído la ejecución, por una gran masa coral, de un motete de Bach, cuyas dificultades son bien grandes, por cierto.

En las obras de música vocal el compositor debe procurar que no abarque mucha extensión la voz, a fin de que el cantante emita con entera libertad los sonidos, pues si éstos son muy altos, degeneran a veces en gritos y si muy bajos, pueden dejar de ser oídos.

Generalmente, la extensión no debe pasar de una décima, aunque en las cavatinas, arias, couplets, dúos, etc., se permita la extensión hasta la décima quinta, y si se trata de cantantes de voz privilegiada, puede forzarse aún más. En los instrumentos, la escala de sonidos es mucho más extensa que en la voz humana, y así las composiciones a ellos destinadas se mueven entre límites más amplios.

En las composiciones musicales, entran dos elementos importantísimos: la melodía y la armonía.

La melodía, obra del genio musical, es el producto de la inspiración, es el tema, es el asunto sobre el cual se desarrolla la obra, y la armonía, obra del talento, constituye un aditamento de aquélla, y está basada sobre reglas fijas y bien determinadas. Pero ambos elementos, melodía y armonía, deben tender a un mismo fin.

Si el canto es sencillo y elegante, tranquilo y dulce, de los mismos caracteres ha de participar el acompañamiento; si el primero es grave y solemne, solemne y grave ha de ser el otro.

De manera que si bien la armonía es cuestión de técnica musical, es también, y grandemente, cuestión de gusto.

A propósito de esto, podemos mencionar el caso de la célebre «aria» de Bach para instrumentos de cuerda, en la que el acompañamiento tiene tanta originalidad, que muy bien podría tomarse por otra aria.

GACETILLA

EL ESTRENO DE HOY

Recordamos que la compañía del Nuevo estrena esta noche la tragedia de Otto Miguel Cione "El corazón de la selva", obra que entran en juego sentimientos primitivos, pues su acción se desarrolla a mediados del siglo pasado y sus personajes centrales son seres rudimentarios donde el idilio pasional tiene por molde el instinto.

Su autor vuelve con esta obra al teatro intenso, en el cual obtuvo hace ya tiempo un marcado éxito con "El arlequín".

El reparto de la obra es el siguiente, estando los roles principales a cargo de la señora Pagano y Pablo Podestá:

Myriam (novia de Gorgonio), Angelina Pagano; Panta, Carmen Méndez; Tiburcia (Madre de Panta), Lina Esteves; Rosalinda (Ex amante de Don Goyo), Celia Podestá; Celia (Cautiva), Isabel Linder; Julia (Cautiva), Livia Zapata; Gorgonio Carbajal (Bastardo), Pablo Podestá; Don Goyo Carbajal, José Constanzó; Rudecindo (Su hijo), Francisco Bastardi; Montiel (El tigrero), Adolfo Fuentes; Felumeno (Indio), Miguel Palatucci; Macachín (Asistente de Rudecindo), Desiderio Santillán; Ciriaco (Chasque), Totón Podestá; Gabino Centurión, Fausto Guerrero.

TEATRO NACIONAL

Con la segunda representación de la comedia de Saldías "El caballo de bastos", se ha confirmado anoche el éxito de la nueva producción del joven y aplaudido comediógrafo.

Antes de empezar la función hubo necesidad de recurrir al cartel de "No hay más localidades", termómetro inequívoco de la acogida de las obras por el público.

Los artistas dieron aun más realce a las escenas con una interpretación muy correcta.

"El caballo de bastos" hará postergar por bastante tiempo los demás estrenos anunciados por esta compañía.

—Sin novedades el cartel del San Martín.

En sección vermouth se repite "El señor Corregidor" con bastante público y por la noche las comedias de Enrique de Vedia "Mancha de aceite", cuyas escenas lánguidas no consiguen entusiasmar al público. Se ha postergado el estreno de la comedia de Nicodemi "Retazo", de manera que "Mancha de aceite" sigue en el cartel hasta mañana jueves, pues el viernes se estrenará "La rival de la Barrientos" de Julio Escobar.

Las grandes bailarinas

Ofrecemos a nuestros lectores el retrato de una gran bailarina: Ruth St. Denis, cuyo sólo nombre tiene en el teatro contemporáneo singular prestigio.

Ruth St. Denis ha obtenido en diversos escenarios clamorosos éxitos.

Es original en sus danzas y tiene, sobre todo, una sorprendente personalidad.

Nadie ha bailado como ella. Es mucho decir y es suficiente.

—Con muy pequeñas oscilaciones en boletería sigue representándose en el Argentino "El tío soltero" de Hecken, que, a pesar de las vacilaciones con que fué recibida por la crítica como obra teatral, Parravicini sigue haciendo triunfar. Están muy adelantados los ensayos de "El teniente Maciel", comedia de González Castillo y Schaeffer Gallo, que será el próximo estreno.

OPERETA ESPAÑOLA

La compañía Salvany confirma en el Marconi la buena impresión del debut.

"La duquesa del Bal Tabarín" continúa en el cartel y se sostendrá muchas noches, pues la Pastor, la Astorga y la Gásperis realizan en ella una labor muy encomiable que, secundadas por los demás elementos y la orquesta, representan en conjunto una aceptable interpretación de la bella opereta del maestro Lombardo.

Mañana se inaugura la sección vermouth.

—En el Victoria se sostiene la opereta "El caballero de la luna", que con la de hoy alcanza a su 11a. representación.

GENERO CHICO NACIONAL

De acuerdo con el propósito de la dirección de la compañía de reprisar las más afortunadas obras del género, esta noche se representará en última sección en el Nacional el sainete de Pacheco "El diablo en el conventillo", uno de los éxitos interpretativos de Vittone en el rol de D. Angelo y de Pomar en el de Quiñones.

En sección vermouth vuelve al cartel el divertido sainete de Novión "Cigarrería y peluquería (fósforos gratis)" que se repite en segunda. En tercera "La ciudad triste y cabrera".

—Nada nuevo ofrece para hoy el cartel del Buenos Aires.

El sainete de Peralta "El conflicto de la esquina" se repite en sección vermouth y en tercera.

En segunda vuelve a escena la revista de Garrido y Honores "A 0.05 el copetín", que llega a su 70a. representación.

En última "Fábrica de artistas" de J. A. Mones Ruiz, con cuyo reestreno ha cosechado muchos aplausos esta compañía.

Mañana jueves, se estrenará la comedia burlesco-sentimental "Las tarjetas de pésame" original de A. Duhau.

—En sección de las 10 p. m. se "reprisa" hoy en el Excelsior el divertido sainete de Pacheco y música de Payá "Las romerías", en cuya obra debutará la actriz de carácter Rosa Martínez.

En breve se incorporarán a esta compañía el maestro Antonio Lozza, la primera tiple Celia Yalvan y el barítono Luis Rosso, con cuyos elementos se considera poder sostener la temporada iniciada con buenos augurios.

"LA PASION"

Como se ha venido anunciando, el viernes próximo debuta en el Avenida la compañía Cordero para dar una serie de representaciones del drama sacro de Zumel, del cual el conocido primer actor es introductor en nuestros escenarios y a cuya representación ha consagrado desde hace años, podemos decir, en absoluto, sus actividades artísticas.

Sugestionados por el éxito de Cordero, que ha puesto todo su esmero y celo artístico en la interpretación y presentación de la obra, recorriendo con ella todos los escenarios porteños, hemos tenido épocas en que la tragedia del Calvario ha llegado hasta los escenarios del teatro nacional. Felizmente estas imitaciones — algunas de ellas bastante deficientes — no han prosperado, y Cordero ha seguido siendo el actor consagrado para la exhumación anual de ella.

Este año se anuncia también "La Pasión" por la compañía del Victoria, en los días miércoles, jueves y viernes santo.

COMEDIA ESPAÑOLA

El cartel de la Opera no ofrece novedad. Se repite por la noche la comedia "La playa de San Sebastián", precedida del juguete "Susto tras susto".

En sección vermouth vuelve al cartel la divertida comedia "Los hijos artificiales".

Esta compañía dará su última función el 9 de abril próximo, trasladándose al Rosario. Es muy probable que en agosto vuelva a esta capital para iniciar una temporada en la Comedia.

—Tampoco Palmada ofrece novedades en la Comedia. En sección vermouth y tercera va la legión de honor.

Completan el programa del día el sainete de Viergol "Las pibas del Enrique VIII" y la revista "La tierra del sol".

Se activan los ensayos de "Miguelín" y "La alegre Diana" que se estrenarán en estos días.

Ha quedado fijado para el sábado 7 de abril el debut en el Victoria de la compañía que dirige el primer actor D. Manuel Díaz de la Haza.

El elenco es el siguiente: primeras actrices: Josefina Díaz y Concepción González; primer actor, Santiago Artigas; actrices, Pilar Guerrero, Esther S..., Milagros Sandíos, Matilde Toscano, Gracia Villar, Herminia Peña; actores: Juan Artigas, Leoncio Aguilorreña, Miguel Alvarez, Días de la Haza (hijo), Leopoldo de Diego, Rodolfo del Campo, Eugenio Menéndez, Juan Marías, Juan de Dios Muñiz, Fernando Rojas y Carlos Salvano.

El repertorio será seleccionado entre la mejor producción moderna y los espectáculos serán a precios populares.

COMPAÑIA ISRAELITA

El sábado 7 de abril debutará en el teatro Battaglia la compañía israelita Yutentag-Blum, que reaparece después de una temporada de descanso.

FILMS

Esta noche se exhibirán en los salones del Prince George's Hall los films "La conquista del monte Adamello" y "Desde el Adriático al mar Egeo", que obtuvieron tanto éxito últimamente en el Coliseo.

Recordamos que estos films son autorizados por el gobierno italiano y el producto de las entradas es a beneficio de las familias de los reservistas.

UNIVERSITARIAS

CENTRO ESTUDIANTES DE MEDICINA

Mañana, a las 3 de la tarde, se llevará a cabo en el cementerio del Oeste el acto de la colocación de una placa en la tumba del ex presidente de esta institución, doctor Héctor Torradellas.

Hablará en nombre del centro, en el acto de la colocación, el doctor Osvaldo Loudet.

Serán invitados al acto todos los estudiantes de medicina.

FACULTAD DE CIENCIAS ECONOMICAS

Cursos de seminario para el corriente año

Desde el presente año la obligación de hacer clases de seminario, comprende a los alumnos de 4.o y 5.o año. Funcionarán los cursos siguientes:

Régimen agrario; Régimen económico y administrativo de la Constitución; Política comercial y Régimen aduanero comparado; Transportes y tarifas; Fuentes de riqueza nacional, y Finanzas.

Los alumnos de 5.o año podrán inscribirse en los cursos de Régimen agrario o Transportes y tarifas, y los de 4.o año se distribuirán proporcionalmente entre los otros cuatro cursos.

Los alumnos deberán pasar a inscribirse, fijándose como término el 31 del corriente.

INAUGURACION DE CURSOS

El profesor señor Sergio M. Piñero inaugurará su curso de Bancos el jueves 29 del corriente, a las 7.45 a. m.

CENTRO ESTUDIANTES DE CIENCIAS ECONOMICAS

En el aula de primer año de esta Facultad, celebróse ayer la elección de dos delegados sin voto al seno de la comisión directiva. Presidió la reunión el presidente Dr. Luciano Carrouché, asistido del secretario señor Di Ció y del delegado por primer año señor Del Valle.

Practicado el escrutinio, resultaron electos por mayoría de votos los señores L. Invernizzi y J. Valle, quienes representarán a los estudiantes de primer año hasta tanto se realicen las elecciones definitivas de abril.

—Cumpliendo disposiciones estatutarias, la presidencia ha convocado a elecciones para la designación de las autoridades del Centro durante el período 1917-18.

A tal efecto se han designado los días que se mencionan para cada uno de los años de la Facultad.

Primer año, viernes 13 de abril, a las 6.35 p. m.; segundo año, viernes 13 de abril, a las 8.35 a. m.; tercer año, jueves 12 de abril, a las 8.35 a. m.; cuarto año, martes 10 de abril, a las 8.35 a. m.; quinto año, miércoles 11 de abril, a las 6.45 p. m.

El acto electoral se verificará en cada una de las aulas correspondientes. En la semana en curso serán dados a conocer los padrones respectivos.

FACULTAD DE INGENIERIA

Los alumnos de primer año de arquitectura, que han aprobado recientemente, la parte artística correspondiente a su exámen de promoción, han presentado una solicitud, dirigida al señor Decano, en la que piden les quiten el exámen de la parte científica, que le resta dar.

—La comisión directiva del Centro Estudiantes de Ingeniería, activa los trabajos relativos a la próxima renovación de la misma, que se llevará a cabo en la última semana del mes de abril.

FACULTAD DE FILOSOFIA Y LETRAS

El curso de crítica y práctica pedagógica, que dicta el doctor Julio del C. Moreno, en esta facultad, quedará oficialmente inaugurado hoy a las 4 y 30 p. m.

INSTRUCCIÓN PÚBLICA

CONSEJO ESCOLAR V.o

El censo efectuado en la jurisdicción de este consejo escolar arroja las siguientes cifras:

Niños censados, 7.457; van a la escuela, 6.994; no concurren, 463.

INSTITUTO LIBRE DE 2.a ENSEÑANZA

El 2 del mes próximo se iniciarán en este instituto los cursos de la mañana.

CENSO ESCOLAR

El resultado del censo llevado a cabo en el Consejo Escolar 7.o, ha dado el siguiente resultado: Alumnos que van a la escuela, 9.630, de los cuales 5.052 son varones y 4.578 son mujeres; alumnos que no van a la escuela, 1.399, de los cuales 722 son varones y 667 son mujeres.

DE LA PLATA

CAMARA DE SENADORES

En la sesión secreta que celebró ayer este cuerpo prestó acuerdo al P. E. para designar presidente del Montepío al señor Manuel L. Míguez, director del Banco de la Provincia al señor Ezequiel Barrenechea, asesor de menores en el departamento de Costa Sur al doctor Adolfo Chanetón, asesor de menores en el departamento del Norte al doctor Alejandro Insaurraga y fiscal en lo civil y criminal en el departamento sur al doctor Pedro M. Berri.

CONCEJO DELIBERANTE

Para mañana a las 4 p. m. están citados los miembros del concejo deliberante con objeto principalmente de tomar en consideración el proyecto de presupuesto, cuyo despacho dejará listo hoy la comisión.

LAS "ELECCIONES" PROVINCIALES

Hoy, a la 1.30 de la tarde, la junta escrutadora provincial dió principio a la tarea de la revisión de las urnas. Una vez terminada esta breve operación, se procederá de inmediato a realizar el escrutinio.

FACULTAD DE C. J. Y SOCIALES

Esta mañana fué entregado al decano de esta facultad un petitorio subscripto por todos los estudiantes, en el que se solicitan diversas reformas de los reglamentos en vigor.

En apoyo de lo solicitado, y para manifestar el unánime deseo de que la petición sea atendida, los alumnos de esta facultad no concurrieron hoy a las clases.

Reina con este motivo gran efervescencia entre los estudiantes, los cuales esperan conocer la resolución del consejo académico para adoptar una actitud definida.

NOTAS POLICIALES

ESCUADRON GUARDIA DE SEGURIDAD

Toma de posesión del nuevo jefe

El jefe de policía, doctor Julio Moreno, puso esta mañana en posesión del cargo al nuevo jefe del escuadrón guardia de seguridad, mayor retirado Angel V. Herrán.

El mayor Herrán, designado por decreto de ayer del P. E. comisario de policía, es un militar distinguido, de bien ganados prestigios en el ejército, cuya energía, preparación y competencia ha de ser provechosa para el comando que le ha sido confiado.

El nuevo jefe del escuadrón de seguridad fué presentado a la oficialidad y tropa del cuerpo por el jefe saliente, comisario Amadeo Zolly Medrano, en cuya compañía recorrió después las diversas dependencias del cuartel de Palermo.

INCIDENTE ENTRE HUELGUISTAS

Dos heridos

En la esquina de las calles General Paz y Monroe se produjo esta mañana un incidente de cierta importancia relacionado con la huelga de obreros municipales.

De las informaciones suministradas por la comisaría 29, que intervino en el hecho, se desprende que un grupo de huelguistas atacó a garrotazos en ese paraje a los carreros Carmelo Dichicho y Eustaquio Ibarra.

La agresión se produjo en forma rápida y brusca, y aun cuando la intervención de la policía fue inmediata no pudo ponerse en salvo de aquélla a los obreros arriba referidos.

Del grupo de agresores la policía detuvo a los huelguistas Fermín González, Jesús Loy y Juan Méndez, quienes se hallan detenidos en la comisaría 29.

En cuanto a los agredidos Dichicho e Ibarra, ambos resultaron lesionados en la cabeza, siendo atendidos por la Asistencia Pública.

RENUNCIA DEL COMISARIO JOLLY MEDRANO

Esta mañana, pocos momentos después de entregar el mando del escuadrón de seguridad, el comisario Amadeo Jolly Medrano se trasladó al departamento de policía con el propósito de presentar su renuncia.

Funda su dimisión el renunciante en motivos de salud y en el deseo de atender sus intereses particulares.

MUERTE REPENTINA

En el café y bar establecido en la calle Santa Fe 2574, mientras jugaba una partida de naipes con varios amigos, falleció repentinamente el sujeto Miguel Aguilar, víctima de un síncope cardíaco, según resulta del examen médico que le fué practicado en el hospital Fernández.

El cadáver de Aguilar se encuentra en la comisaría 17 para ser entregado a su familia.

En la comisaría 29 se encuentra detenido el sujeto de malos antecedentes Ramón Fernández Bianchetti, quien fué sorprendido en el interior del domicilio de la casa Colombres 982 ocupado por don Carlos V. Sartirana.

En compañía de otro ladrón, que se dió a la fuga, el expresado Fernández Bianchetti penetró al domicilio antes citado, de donde substrajo diversos objetos de propiedad del señor Sartirana.

—Al menor Arnaldo Fastopk le fué hurtada esta mañana una bicicleta que avalúa en 80 pesos en circunstancias en que la dejó momentáneamente abandonada frente a la casa Soler número 3930.

—Esta mañana denunció en la sección 31 don Ernesto a Leidicitas que de su domicilio Dorado 1762, autores desconocidos le hurtaron ropas, dinero y alhajas por valor de 350 pesos.

CREYONES PARA ESCUELAS
DE CERA Y DE TIZA

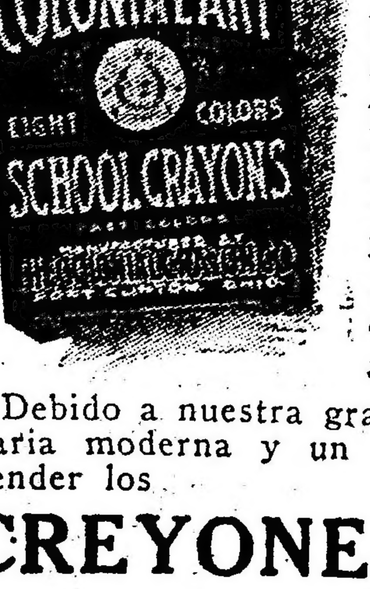

Aprobados por las autoridades más competentes de instrucción pública. Garantizados libres de asperón y substancias nocivas; tampoco se ablandan ni se deterioran en los climas más húmedos. Se hacen de una gran variedad de colores y formas, y se embalan en paquetes separados o en cajas a granel.

Debido a nuestra gran fábrica montada con maquinaria moderna y un rendimiento enorme podemos vender los

CREYONES COLONIAL

a un precio que permitirá a Ud. obtener una gran utilidad.

La norma de la Colonial Crayon Co. es, y lo ha sido desde su comienzo, el producir creyones de tiza y de cera de una calidad tan superior que nuestros productos en el acto son reconocidos como modelo y merecen el favor de los compradores más exigentes que calculan el valor de un artículo no por el precio pagado por él, sino por los resultados obtenidos por el precio pagado.

Los Creyones Industriales de tiza y de cera, para marcar telas, flástica, metales, madera, etc. Nuestra larga experiencia en el comercio de exportación es una garantía de satisfacción. A solicitud se envían precios y muestras para pruebas. Diríjase a

The Colonial Crayon Company
Akron, Ohio, E. U. de A.

Al pedir catálogos o informes, menciónese este aviso de LA EPOCA.

Noraya
ANTES
BON AMI
El mejor limpiador en el mundo para ventanas, espejos, metales, cristalería, platería, baterías de cocina, útiles de lechería.
No contiene aceite, veneno ni ácido
Únicos introductores:
Donnell y Palmer 562-Moreno-572

PIDAN
VIN BERGER
QUINA SUPERIOR

CRONICA SOCIAL

De Mar del Plata:

Una bellísima fiesta infantil hubo ayer en la espléndida residencia del señor Manuel de Uribelarrea y señora Elisa Magdalena Peña de Uribelarrea.

Celebrábase el cumpleaños de Elisita de Uribelarrea Peña y Carlitos de Olazábal Ortiz Basualdo, en torno a los cuales un enjambre de cabezas rubias y morenas formó corte de bulliciosa alegría.

La chacra "Las Rosas" es toda una elegante morada, que a la hábil disposición de sus salones reune el encanto agreste de la vasta pelousse tendida como un opulento manto de esmeralda.

Sobre esa verde y mullida alfombra fué donde los pequeños invitados disfrutaron de los atractivos reunidos con paternal solicitud por los distinguidos dueños de casa.

La claridad de la tarde diáfana ondulaba sobre aquel conjunto, realzando detalles y matices dignos de un cuadro..

Había allí la variedad más completa de juegos: pozos milagrosos, carreras, cochecitos tirados por petizos, etc. Las horas pasaron inadvertidas, envueltas en una sinfonía de perladas risas y exclamaciones de júbilo.

Tres mesas habían sido dispuestas para el te: una destinada a los pequeñitos, otra a los jóvenes y una tercera para los papás y mamás de los invitados.

La fiesta terminó ya de noche, dejando en el ánimo de todos las más gratas impresiones. Los esposos Uribelarrea-Peña hicieron verdadero derroche de gentil obsequiosidad . . .

Asistieron los siguientes niños:

Elisa, Clara, Inés, Manuel, Magdalena, Estanislao, Miguel, Isabel y Antonio de Uribelarrea Peña, Delia, Carmen, Elena, Narciso y Pepito Ocampo Alvear, Amalia, Ercilia, Enrique, Nicolás y Alberto de Anchorena, Esteban y Arturo Llavallol, Alberto, Jorge y César Blaquier Casares, Carlos Aberg Cobo, Luis y Dolores Ocampo, José Luis, Rafael, Héctor, María Teresa y María Rosa Cantilo Achával, Fernando de Olazábal, Teodelina, Mercedes, Felisa y Anita Alvear, Bernabé, Elisa y Matilde Ferrer Pirán Basualdo, Ercilia, María Teresa y Gustavo Grondona Casares, Manuel Quintana, Gloria Rodríguez Alcorta, etc.

Con los dueños de casa estaban las señoras: Clara Anchorena de Uribelarrea, Inés Ortiz Basualdo de Peña, Ana Elía de Ortiz Basualdo, Carmen Sánchez Elía de Quintana, Ana Teresa Ortiz Basualdo de Olazábal, Felisa Ortiz Basualdo de Alvear y algunas más.

—Tuvimos ocasión de visitar ayer la escuela-taller de San Vicente de Paul, fundación del señor Arturo Z. Paz y señora Estanislada Anchorena de Paz.

Es esta una de las obras benéficas más eficaces que el balneario debe a la acción privada de quienes lo visitan periódicamente.

El establecimiento funciona en un barrio algo apartado, hacia el sudoeste de la ciudad, circunstancia que lo hace pasar casi inadvertido de la población transitoria de Mar del Plata.

Lo dirigen las hermanas del Espíritu Santo, congregación religiosa de procedencia alemana, animada de un espíritu práctico en su tendencia educadora. Procuran formar a las niñas de la clase pobre en condiciones de afrontar con éxito la lucha por la vida.

Actualmente hay allí 195 alumnas, divididas en los cuatro primeros grados de la enseñanza elemental.

Funcionan cursos especiales de corte y confección y de cocina, de los cuales participan unas 36 niñas. Sólo pueden ingresar a ellos las que hayan hecho los cuatro primeros grados.

Estos cursos son dictados por hermanas muy competentes, que han formado ya numerosas alumnas aprovechadas.

La casa alberga además 26 pupilas internas, las cuales abonan una módica contribución mensual.

Reina en las clases un orden admirable y una completa disciplina. La mañana se dedica a la enseñanza práctica y la tarde a la teórica.

Forman el personal docente ocho hermanas, consagradas con verdadera pasión a la labor educacional que les han permitido ya saborear legítimas satisfacciones.

La escuela-taller depende del consejo general de las conferencias de San Vicente de Paul, que preside interinamente la señora Lola Anchorena de Elortondo.

—Hoy se ausentan para la estancia "La Sirena", del señor Sánchez Elías, el señor Carlos de Olazábal y señora Ana Teresa Ortiz Basualdo de Olazábal, quienes seguirán viaje a Buenos Aires después de la semana santa.

—Dolorosa repercusión ha tenido en ésta la noticia del fallecimiento del malogrado joven Pedro Luro Roca.

—Se ausentaron para ésa el señor Alejandro Ocampo y señora Saturna Olazábal de Ocampo; las señoritas Raquel y Elena Grondona. Estas últimas seguirán viaje a Cacheuta.

—Después del magnífico día de ayer, al anochecer sobrevino un cambio de tiempo, que bien pronto se tradujo en lluvia.

Como ocurre en tales casos, ahuyentada la gente de los sitios al aire libre, los locales cinematográficos fueron punto de reunión social.

⊙ ⊙ ⊙

A una sentida demostración de condolencia dió lugar hoy el sepelio de los restos del señor Pedro Luro Roca.

Numerosa concurrencia asistió al acto, exteriorizando el sentimiento que su desaparición ha causado.

⊙ ⊙ ⊙

Se ha formalizado el compromiso de la señorita Herminia Mayor Woodgate con el señor Joaquín Sorondo.

⊙ ⊙ ⊙

Ha regresado de Mar del Plata, el ministro de Francia, señor Enrique Jullemier.

⊙ ⊙ ⊙

Ha fallecido en las primeras horas de la mañana de hoy el señor José M. Huergo, caballero de extensas vinculaciones en nuestra sociedad, en cuyo seno desarrolló una señalada actuación.

Sus restos serán inhumados mañana en la Recoleta, previa misa de cuerpo presente en la iglesia del Pilar, ceremonias ambos en que se exteriorizarán las simpatías y afectos que el señor Huergo habíase granjeado.

⊙ ⊙ ⊙

Organizada por las señoritas de Pérez Centeno, se realizó en el establecimiento San José, de la señora Mercedes Pérez de Pérez, una fiesta religiosa a beneficio de los Pobres del pueblo Roque Sáenz Peña.

Asistieron las señoras y señoritas:

Julia del Carril de Viale, Ernestina Pérez de Alzaga, Mercedes Alzaga, María Elena Pérez, Mariana Marcó del Pont, Angélica Centeno, Georgina, Alina, y Florencia Pérez Centeno, Teresa Centeno y Alicia y Esther Viale.

Señores: Manuel Rubio Egusquiza, Carlos Bosch, Felipe Pérez, Angel Centeno (hijo), Martín Alzaga y Carlos E. Madero (hijo).

⊙ ⊙ ⊙

Intenso pesar ha causado el fallecimiento del señor Francisco E. de la Serna, personalidad descollante en nuestros círculos comerciales.

Las relevantes cualidades que adornaban al extinto habíanle granjeado unánimes simpatías en los vastos límites en que encuadrara su labor perseverante.

El sepelio de sus restos tendrá lugar esta tarde en el cementerio del Norte.

⊙ ⊙ ⊙

Por monseñor Ramón Angel Jara, hicieron celebrar hoy las religiosas del Buen Pastor un solemne funeral, en su iglesia del Caballito.

Asistió a la ceremonia numerosa concurrencia.

⊙ ⊙ ⊙

Llegó esta mañana de Mar del Plata, el señor José Luis Cantilo, que sigue viaje esta noche para su estancia en Santa Fe.

Regresará el sábado para trasladarse de nuevo al balneario, de donde vendrá con su familia después de semana santa.

⊙ ⊙ ⊙

Con motivo del cumpleaños del rey Alberto de Bélgica, la colectividad de aquella nación residente en nuestra metrópoli, ha organizado para el día 8 del entrante mes un festival que se realizará en el teatro Coliseo.

El producto total del mismo será destinado a beneficio de las obras caritativas de la reina Isabel de Bélgica.

La comisión organizadora ha ultimado los detalles del programa a desarrollarse, el que consta de los siguientes números:

Primera parte. — Himno nacional argentino, La Brabanconne, números de canto por el Orfeó Catalá, discurso por el señor Joaquín de Vedia.

Segunda parte. — Himno inglés, La Marsellesa, número artístico por la señorita Laly Willenz, danzas clásicas por la bailarina belga señorita Felyne Verbist.

Tercera parte. — Canto patriótico ruso, Marcha real italiana, recitado por el artista Enthoven, del teatro Odeón Susanne Després, señorita Florent Demosthier y número por la orquesta.

⊙ ⊙ ⊙

Será bendecido hoy en casa de la familia de la novia el enlace de la señorita Virginia Masnatta con el señor José Peluffo, siendo padrinos la señorita Cecilia Masnatta y el señor José Peluffo.

En el acto civil, realizado ayer, fueron testigos los señores José Masnatta, Enrique Masnatta, César José Viola y Juan Tassano.

⊙ ⊙ ⊙

En el Prince George's Hall, se efectuará el sábado a la noche el baile de disfraz y fantasía organizado por el comité italiano de guerra de las secciones 3.a y 13.a

El traje de disfraz sólo será permitido a las señoritas.

Promete resultar muy lucida la fiesta pues son numerosas las familias que han reservado entradas.

Han sido especialmente invitados los diplomáticos de las naciones aliadas, el intendente municipal y el jefe de policía.

⊙ ⊙ ⊙

Además de la coquetería femenina, superficial, ligera, de nervios — dice un cronista — existe otra masculina, de espíritu. En realidad hay personas difíciles y fáciles: complejas y simples. A las gentes de distinto sexo y a los hombres de gran prestigio — sobre todo por su poder social o político — les basta con poco para hacerse "interesantes". El verdadero mérito apenas intriga, como no sea al grupo de iniciados.

Los hombres públicos suelen ser muy "coquetos". "Ils se gatent enormement". Pero la coquetería de estos señores no se diferencia en nada de la de las mujeres. Viven siempre en "pose" de dama cortejada: hacen gestos, falsas promesas, cometen infidelidades... Toda su complejidad interior, se reduce a esa superficial psicología femenina.

La verdad es, que ni los mismos amigos — aun los más ingenuos y devotos — creen en la honradez de tales recursos en éste o aquél personaje. Dicen de él que tiene "cosas", por no decir otra cosa...

La verdadera, la fina y sugestiva coquetería masculina queda, pues relucida al ingenio de los hombres de esprit, quienes conociendo el alma humana, con sus pasiones y debilidades, dotados de un cierto fondo escéptico, tienen la frivolidad de jugar con las almas más sencillas.

Hay en esos ingeniosos "amusements" una prueba del dominio sobre el prójimo, debida al talento y hecha con exquisito tacto.

A la Humanidad — singularmente en ciertos planos de la vida social — le fatiga una lógica que no nos conduce a la verdad y una sabiduría incapaz para revelarnos los secretos de los problemas más inquietantes. En cambio, todo aquello que la desconcierta, la seduce como una sugestión de la fecundidad moral.

Las grandes rebeldías cuando se proponen trastorar el orden de las cosas y tener una plena eficacia objetiva, no llevan a nada práctico ya que la voluntad se mueve difícilmente en contra de la Naturaleza; de ahí el interés y la gracia de las pequeñas anarquías que no pasan de "fuegos artificiales" ironías o paradojas, para mostrar, al menos, la brillantez y la grandeza de nuestro espíritu...

• • •

Por la señora María Isabel Zumbrunn de Rojas se rezaron misas esta mañana en la iglesia de San Nicolás de Bari.

Una numerosa y selecta concurrencia se congregó en las naves del templo, poniendo una vez más de relieve los prestigios y simpatías de que gozaba la extinta.

• • •

El 2 del próximo mes será bendecido el enlace de la señorita Juliana Vancelles con el señor Eugenio Roger.

• • •

Ha partido de regreso a Chile, la señorita Luisa Zanelli López, distinguida educacionista y escritora de la nación vecina.

La señorita Zanelli López, en su jira por la Argentina, ha deseado conocer nuestros círculos intelectuales, los que le han merecido un alto concepto.

• • •

En la capilla de Nuestra Señora del Carmen se rezaron hoy misas por la señora María Luisa C. de Beltrame.

• • •

De Flores:

Se ha efectuado la apertura del salón de patinaje Florida Skating Rink, de Vélez Sársfield, con una velada a beneficio del Taller Vicentino de costureras de dicha parroquia.

La sala vióse muy concurrida dando lugar la fiesta a una lucida reunión social.

—En el Pueyrredón se efectuó un concierto a beneficio de la escuela-taller que hace construir el presbítero Luis A. J. Naón.

—Han partido para el Tandil el señor Baldomero Videla, su señora Mercedes Rodríguez y su hija.

—De Mar del Plata la señora Estefanía O. de Mujica y sus hijas.

—Se encuentra enferma la señora Lola M. de Almeida.

DE MAR DEL PLATA

Señoritas Clara de la Cuesta Padilla y María Cristina Ruiz Panelo
Foto Bixio

LA MODA EN PARIS

Tapado, por Paquín

ESTUDIO FOTOGRAFICO
de F. BIXIO & Cía.

Trabajos esmerados y modernos. Arte en los retratos de novios y niños.

B. DE IRIGOYEN 185 — U. T. 1372 Libertad—BUENOS AIRES

Sucursal MAR DEL PLATA, Rambla 112

—Delicada la señorita María Adela Aranguren Rojas.

⊙ ⊙ ⊙

¿Quieren ustedes que hablemos hoy un poco de lo que bien pudiera llamarse el tormento de la diversión?

En primer lugar, la palabra Diversión significa variación, cambio, apartarse un momento del camino que se va siguiendo, echarse a un lado, indudablemente para descansar.

"Para descansar", no hay que olvidar esto: para descansar de algo que anteriormente se ha venido haciendo. Divertirse es apartarse de lo acostumbrado: trabajo, preocupación, esfuerzo, fatiga. De este apartamiento, que es diversidad, nace el valor único de la diversión: reposo por el cambio. Vidas extrañas y desconcertantes son esas que pasan la mañana acicalándose o preparando trapos, que despues de almorzar esperan bostezando la hora del visiteo abrumador, o del paseo elegante que acaban el paseo o la visita en el "vermouth" de un cine, que gastan la velada en la melancólica y malsana excitación del bridge y del tresillo, o en la comida de etiqueta o en tertulia otra vez, o en el teatro; que en los breves intermedios de tocados o canapés se acuerdan acaso de que saben leer, y toman en la mano un periódico o un libro, desde luego novela.

Pobres mujeres, a quienes se oye repetir en una u otra forma: ¡Me aburro, me aburro!... Me abruma ir de visita. Pero, ¿cómo me quedo yo una tarde en casa? Sola... ¡Dios mío!, ¿que voy a hacer yo sola? ¡Ay, qué día tan interminable!

Hay dos frases, y de dos santos, y de dos obispos, el uno de ellos santo por añadidura, que define este horrible mal. Dice Bossuet "El tedio es el fondo inexorable del alma humana". Dice San Francisco de Sales: "Nunca estamos en paz más que cuando estamos lejos de nosotros mismos". Estas dos frases serían desconsoladoras si fueran ciertas; afortunadamente, tomadas en sentido universal, no lo son; pero están escritas precisamente en Francia, en el siglo del tedio infinito... es decir, en el siglo de la inacabable diversión, para hablar a mundanos que no acababan nunca de divertirse. La corte del rey Sol, ¿quién no ha oído hablar de eso?

Sí, sí, señoras mías, y ustedes lo saben tanto como yo: mentira la fiesta, mentira la elegancia, mentira la risa y la galantería y la murmuración.. Mentiras y tedios, excitación vana, sin objeto y sin satisfacción posible... ¡Tedio, tedio, tedio...!

Cuando el corazón clame su ansiedad, acallénle ustedes con caridad intensa; cuando la imaginación afirme su inquietud, dénle ustedes por alimento la generosa indignación contra los crímenes que en nombre de la civilización se cometen.

Que es absolutamente necesaria la fatiga del pensamiento para que pueda haber goce en el descanso de no pensar.

Estarán ustedes muchísimo más divertidas en cuanto no se empeñen en divertirse tanto. "El placer, cuanto más escaso, más deleitoso", ha dicho Epicteto. Y esta sentencia antigua no se ha hecho vieja todavía.

• • •

Han partido:

Para Olavarría, las señoritas Rosa y Aurora García Mérou.

—Para Santiago del Estero, el doctor Antenor Alvarez y familia.

—Para Córdoba, el señor Guillermo Mackinlay.

—Para Mar del Plata, el señor Ernesto Alvarez de Toledo y familia.

—Para Cacheuta, los señores Horacio Nazar, Federico M. Terrero y familia y Tomás Juárez Celman.

—Para Tapalqué, la señora Ventura Corvalán de Jurado.

—Para Tucumán, el doctor Ignacio Toledo.

—Para Montevideo, el señor Rafael Smith y familia y la señorita Lola Lanusse.

• • •

Han llegado:

De Mar del Plata, la señora Beatriz Levalle de Montoyo y familia, Beatriz Montoyo de de la Serna y su hija María Esther.

De San Isidro, el señor Sergio M. Piñero y familia.

De Mar del Plata, el señor Luis Valente Noailles y familia.

—De Puente del Inca, el señor Alberto Carbone y señora.

—De Cacheuta, el señor Casimiro de Bruyn y familia.

ODO-RO-NO
CONTRA LA TRANSPIRACIÓN EXCESIVA
Agua de tocador que evita la transpiración bajo los brazos, en las manos, pies y cuello, sin afectar en lo más mínimo la natural transpiración de las demás partes del cuerpo. Los más reputados facultativos lo usan y recomiendan. Compre hoy un frasco.
Importadores
RIVER PLATE COMMERCIAL Co.
Concesionario
THE ODORONO PARLOUR
Viamonte 627 — B. A.

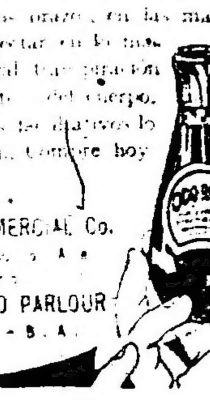

El Piano Lindeman,
—construido con su fin especial

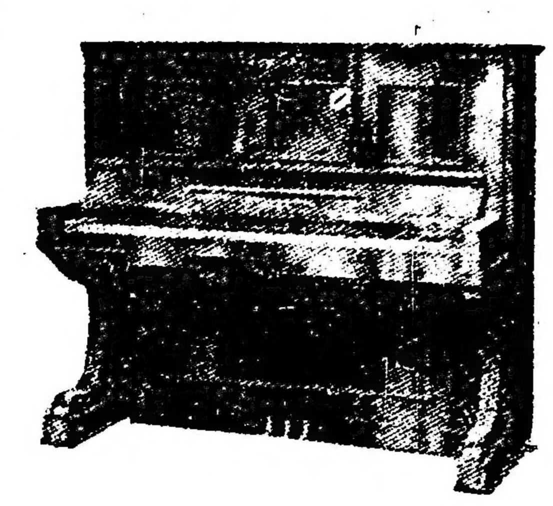

Piano Lindeman & Sons. — Estilo 2

Usted apreciará en seguida el fin especial con que se construye el famoso piano Lindeman, en cuanto oiga su tono, se fije en su excepcional construcción y acabado, y compare su calidad con la de otros pianos que se venden por el mismo precio.

La idea ha sido ofrecer en el piano Lindeman, un piano que sea notable por su sonido y fijeza de tono, y sin embargo, por un precio moderado.

Tenemos tipos especiales para los climas tropicales. Folletos muy interesantes, describiendo estos pianos y los pianos automáticos, se mandarán gratis a solicitud.

Lindeman & Sons Piano Company
Establecidos en 1836
NEW YORK N. Y. E. U. A.

Al pedir catálogos o informes, sírvase referirse a este aviso de LA EPOCA.

—De Mar del Plata, la señora Julia Moreno de Moreno y su hija Mercedes.

Del mismo punto, el capitán de fragata Julio Castañeda, su señora Leonor Harriot y sus hijos.

—De Chile, el señor José de Eyzaguirre y su señora Juana del Carril.

—De Punta del Este, la señora Elena F. de Victorica y sus hijos Susana y Elena.

—De Mar del Plata, la señora Adela Saraza de Favier, la señorita María Luisa Charlin, los señores Marcelino Ugarte, su señora Carolina Tomkinson y su hija Carola, Adolfo Zuberbühler, su señora Celina Pirovano y sus hijos y Vicente F. López.

—De Quequén, el doctor David de Tezanos Pinto y familia.

De Lomas de Zamora, el señor Anselmo Villar y su señora Luisa Bernal.

Del Tigre, las señoras Eloísa Ponce de León de Ezpeleta y Luisa Ezpeleta de Sierra, el señor Pedro Estrada y su señora Celina Ezpeleta.

—De estación Pardo, la señora Francisca Obligado de Jurado.

—De Pergamino, las señoras María Herminia Haitze de Lezeriaga, Celestina Haitze de Haitze y Margarita Méndez de Quesada.

De San Fernando, el doctor Daniel Rojas, su señora Zafira Pizarro y su hija y la señorita Elina Pizarro.

"Homes" modernos

La guerra, con su cortejo de horrores y calamidades, ha podido detener, momentáneamente en Europa, el desarrollo del arte y de la industria. Pero es sabido que en los Estados Unidos, con motivo del rápido y considerable enriquecimiento producido por la conflagración, el confort, el lujo y el buen vivir, han alcanzado extraordinarias proporciones.

Las revistas especiales traen notas realmente interesantes sobre las nuevas y originales instalaciones, recientemente efectuadas en los palacios de los multimillonarios.

El precioso comedor, de estilo Adams que reproducimos, modelo de sencillez y gusto, forma parte de una hermosa casa de campo y es, con justicia, destacado, como una obra acabada de exquisito refinamiento.

CARRERAS DE CABALLOS

HIPODROMO ARGENTINO

LA REUNIÓN DE MAÑANA

COMENTARIOS Y PRONOSTICOS

Mañana el programa es bastante aceptable, pues las diversas pruebas que lo componen están bien nutridas de inscripciones, lo que permitirá que el sport a placé funcione hasta el tercer puesto.

Como de costumbre, pasaremos a hacer un breve comentario de los animales que cuentan con más probabilidades para salir airosos:

La prueba de vallas no tiene mayores atrayentes a pesar de que seis animales hayan conservado su inscripción.

Bajo Hondo se ha distinguido siempre por la regularidad de sus carreras y aunque en esta ocasión va enteramente pesado, si es presentado ha de conducirse bien.

Rotterdam es el candidato de la carrera. El hijo de Polar Star debe volver a imponerse ante tan mediocre lote. El día que hizo su debut en esta clase de pruebas demostró que tiene mucha agilidad para los saltos.

—

El premio Majestuosa ha logrado reunir a doce potrancas perdedoras que se disputarán el título para abandonar la categoría a que pertenecen.

Tierseline, una debutante por Arcadic, que en sus trabajos en privado se conduce muy bien.

Fugada tiene en su favor el de haber escoltado a Marline. La hija de Calepino, desde esa fecha ha adelantado mucho y nada difícil sería que en esta ocasión alcanzara el triunfo.

Daisy White es una debutante por Saint Wolf y Daisy Gallop, propia hermana de Dándalo, que en sus trabajos en privado se conduce como para iniciar su campaña con una victoria.

La Imperio es debutante por Valero, que estuvo inscripta para hacer su debut y debido a un contratiempo sufrido tuvo que postergarla.

La hermana de Stagno es candidata a iniciar su campaña con todo éxito.

Perle lo mismo que las anteriores, es inédita por Pearl River. El stud Don Gonzalo puede ver cruzar triunfantes sus colores con el primer producto que presenta y la consideramos una de las más indicadas.

—

La prueba reservada a los potrillos ha conseguido también reunir un buen lote de competidores que se han venido distinguiendo por la regularidad de sus performances.

Very Dry es un propio hermano de Parigot que se iniciará con una buena corrida sobre la distancia, pero es muy posible que sea reservado.

Wildrake será el preferido de la opinión por su segundo y cuarto de Botafogo, respectivamente, en una prueba ordinaria y luego en el premio Kemmis. El hijo de Wild Bramble debe en esta ocasión conseguir su primer triunfo.

Aneiros no fué de la partida el domingo porque su caballeriza creyó más conveniente reservarlo para esta oportunidad. En su última presentación entró segundo de Radieux.

—

Sobre 1600 metros se disputará la cuarta prueba del programa.

Pata de Gallo entró segundo de Dividendo en su última presentación.

Callejas reaparece después de haber gozado de un benéfico reposo y con una corrida muy buena.

Dividendo ya ha demostrado lo mucho que anda corriendo. El hijo de Río Uruguay si repite su última carrera es un serio enemigo.

L'Epatant puede ser un buen sport.

—

La quinta prueba del programa que hace las veces de clásico será disputada por algunas yeguas regulares.

Pacalea es la que tiene mejor foja de servicios, pero no cumplirá su compromiso.

Diakova es otra de las candidatas que cuentan con títulos para salir triunfante. La ganadora de la Polla se halla en inmejorables condiciones de preparación.

Como, viene siendo ejercitada con frecuencia y en cada ensayo demuestra los adelantos que produce. De acuerdo con su última performance — 4a. en el premio Apertura — la hija de Lord Melton es candidata a alcanzar la victoria.

Protea sin ser de las fuerzas de Pacalea y Diakova, la hija de Le Samaritain es una yegua de ciertas condiciones. A raíz de su último triunfo ha seguido perfectamente y con sólo 50 kilos en esa carrera debe producir una buena performance, tiene un ejercicio en 1000 metros muy bueno donde marcó 59" 3|5.

El premio Estro, que sirve de base a la sexta carrera del programa, será disputado por un numeroso lote de animales de 3 años ganadores.

Bardo reaparece con una buena corrida sobre la distancia. El hijo de Old Man está sano del contratiempo que lo obligó a suspender el training y en esta carrera es un enemigo de bastante consideración.

Satélite reaparece después de gozar de un benéfico descanso que le devolvía las energías perdidas. El hermano de Asturiano es un enemigo de tenerlo en cuenta.

El handicap Tata Dios será disputado por cinco animales que han conservado su inscripción.

Last Reason a pesar de sus años y su campaña el jueves pasado batió a Espartillar en gran estilo y en 1'24" 3|5. El hijo de La Zíngara es un serio enemigo de Tata Dios y Muñeira.

Tata Dios, sus últimas carreras han sido todas muy buenas. Con sólo 52 kilos el hijo de Dusty Miller tiene una oportunidad para aportar a su ecurie un nuevo triunfo.

Muñeira, tercera de Mamita II y Falerna en el premio Criadores en 1'25" 1|5 con 55 kilos. En esta prueba con sólo 43 kilos puede poner en "jaque" a sus enemigos.

El handicap final que tiene por base el premio Sombrío, será disputado por un buen lote... de animales de fondo que en sus últimas presentaciones se han conducido discretamente.

Velázquez fué cuarto en la carrera ganada por Nougat. En esa ocasión el hijo de Bronce hacía su rentrée.

Desengaño reaparece incorporándose a los handicaps de fondo. El pupilo de la Petite Ecurie con sólo 46 kilos debe producir una buena carrera.

Chuchín fué segundo de Escévola en 2200 metros. Para esta ocasión ha sido preparado especialmente el hijo de Sargento.

—

Los competidores de mañana

—

SUS PERFORMANCES

—

Apronte e informaciones generales

—

Como hemos hecho costumbre en esta sección, nuestros lectores encontrarán una guía interesante además de los últimos informes; los que facilitarán en mucho las tareas para hacer cálculos aproximados sobre cada uno de los concurrentes del programa que pasamos a detallar:

PRIMERA CARRERA (Vallas)

Distancia 3200 metros

Bajo Hondo — Con 44 kilos fué no placé de Changüí en 2'40" los 2500 metros y luego ganó con 78 siendo segundo Bob 73 en 3'45" 4|5 los 3200 metros.

Puede ganar.

Popular — Fué tercero con 56 kilos de Max Linder 55 siendo segundo Eneas 55 en 1'40" 3|5 los 1600 metros y luego con 77 fué cuarto de Lord Ragland 74, Lindona 68 y Espigón 74 en 2'51" 2|5 los 2500 metros.

Anda bien.

Rotterdam — Debutó en las vallas ganando con 68 kilos siendo segundo Curupí 71, tercero Young Fellow 71 en 2'51" los 2500 metros.

Debe ser el ganador.

Tareta — Con 50 kilos fué cuarta de Proteo 57 siendo segundo Farruco 52, tercero Full Hand 52 en 1'37" 2|5 los 1600 metros y luego con 50 no placé de Lamas 4 en 1'31" 4|5 los 1500 metros.

Puede ganar.

El Payo — Fué segundo con 73 kilos de Young Fellow 73 en 2'55" los 2500 metros y luego con 68 fué cuarto de Rotterdam 68 siendo segundo Curupí 71, tercero Young Fellow 71 en 2'51" la misma distancia.

Es difícil.

Lindona — Con 55 kilos fué segunda de Cornichón 65 en 2'52" 1|2 los 2500 metros y luego con 68 fué tercera de Young Fellow 73 siendo segundo El Payo 73 en 2'55" la misma distancia.

Es difícil.

SEGUNDA CARRERA

Distancia 1000 metros

Tierseline — Es debutante.

Tafalla — Es debutante.

Fugada — Corrió una vez siendo segunda de Marline en 1' 2|5 los 1000 metros.

Daisy White — Es debutante.

Divina II — Fué segunda de Mechita en 1'1" 3|5 los 1000 metros y luego segunda de Ivonita en 1'4" 1|5 la misma distancia.

La Imperio — Es debutante.

Irish Springy — No placé de Copelina en 48" los 800 metros y luego fué segunda de Flotilla en 1'2" 3|5 los 1000 metros.

Malaca — Fué tercera de Copelina, segunda Cribe en 48" los 800 metros y luego no placé de Trottin en 53" 4|5 los 900 metros.

Perle — Es debutante.

Rodila — No placé de Tintorera en 54" 2|5 los 900 metros y luego fué tercera de Flotilla siendo segunda Irish Springy en 1'2" 3|5 los 1000 metros.

La Conflagración — Es debutante.

TERCERA CARRERA

Distancia 1000 metros

Juguete — Fué no placé de Campeador II en 1'1" 2|5 los 1000 metros y luego cuarto de Datilero siendo segundo Aneiros, tercero Kingfisher en 1'2" 2|5 la misma distancia.

Quito — Corrió una vez siendo tercero de Acróbata, segundo Lechero II en 54" 2|5 los 900 metros.

Máscara — Es debutante.

Don Emiliano — No placé de Campeador II en 1'1" 2|5 los 1000 metros y después cuarto de Encomio, segundo Highlandman, tercero Breslau en 1'4" 2|5 la misma distancia.

Katriló — Es debutante.

Coloso — Corrió una vez siendo no placé de Campeador II en 1'1" 2|5 los 1000 metros.

Lope de Vega — No placé de Celeste y Blanco en 1' 4|5 los 1000 metros y luego no placé de Encomio en 1'4" 2|5 la misma distancia.

Gaymón — Fué no placé de Celeste y Blanco en 1' 4|5 los 1000 metros y luego no placé de Radieux en 1'2" 4|5 la misma distancia.

Río Yser — No placé de Irishman en 54" 1|5 los 900 metros y luego no placé de Encomio en 1'4" 2|5 los 1000 metros.

Wildrake — Fué segundo de Botafogo en 1' 3|5 los 1000 metros y luego fué cuarto en el Kemmis ganado por Botafogo siendo segundo Acróbata, tercero Pierrefond's en 59" 3|5 la misma distancia.

Aneiros — Fué segundo de Datilero en 1'2" 2|5 los 1000 metros y luego segundo de Radieux en 1'2" 4|5 la misma distancia.

CUARTA CARRERA

Distancia 1600 metros

Pata de Gallo — Con 49 kilos fué no placé de Aspirante en 1'34" 4|5 los 1500 metros y luego con 53 fué segundo de Dividendo 53 en 1'47" los 1700 metros.

Con E. Canessa, hizo 1000 metros en 1'2" 1|2 sin ser exigido. Puede ganar.

Callejas — Ganó con 46 kilos siendo segundo Aluminio 42, tercero Pata de Gallo 49 en 1'39" 4|5 los 1600 metros y luego con 47 fué no placé de Rey de León 52 en 1'26" los 1400 metros.

Aprontó bien a la par de Colibrí.

Dividendo — Con 49 kilos no placé de Clearing 53 siendo segundo Pata de Gallo 53, tercera Mariucha 53 en 1'47" los 1700 metros.

Con el peón, trabajó bien en 700 metros.

Harlem — Con 51 kilos fué segundo de Clearing 55 en 1'25" 3|5 los 1400 metros y luego con 55 no placé de Jean Valjean 49 en 1'53" los 1800 metros.

R. Carabajal lo aprontó. Anda mucho.

Aluminio — Ganó con 46 kilos siendo segundo Dividendo 51, tercera Isoca 51 en 1'32" 4|5 los 1500 metros y luego con 55 fué no placé de Dividendo 53 en 1'47" los 1700 metros.

Trabajó bien.

Eloybach — Con 51 kilos fué no placé de Aspirante 44 en 1'34" 4|5 los 1500 metros y luego con 46 fué cuarto de Chilca 50, Halagüeña 46 y Riparia 52 en 1'42" 1|5 los 1600 metros.

Hizo 700 metros con tren de carrera.

L'Epatant — No placé con 56 de Jean Valjean 53 en 1'52" 4|5 los 1800 metros y luego con 53 no placé de Jean Valjean 49 en 1'53" la misma distancia.

Con su peón hizo 700 metros en 42" 2|5.

Montefiore — Con 49 kilos fué no placé de Bataclán 54 en 2'6" 2|5 los 2000 metros y luego con 51 no placé de Max Linder 55 en 1'40" los 1600 metros.

G. Benvenutti lo trabajó en la partida.

Milichus — Con 49 kilos fué cuarto de Callejas 50 siendo segunda Turquesa III 51, tercero Morocho 53 en 1'33" los 1500 metros y luego con 51 no placé de Chilca 50 en 1'42" 1|5 los 1600 metros.

Esligero.

Halagüeña — No placé con 49 kilos de Full Hand 53 en 1'37" 4|5 los 1600 metros y después fué segunda con 46 de Chilca 50 en 1'42" 1|5 la misma distancia.

Trabajó regular.

Aspirante — Con 45 kilos no placé de Rey de León 52 en 1'26" los 1400 metros y luego con 48 no placé de Chilca 50 en 1'42" 1|5 los 1600 metros.

Ayer, con B. Cardinell, trabajó bien en la partida.

Juanuco — Viene del hipódromo de La Plata.

Anda regular.

Turquesa III — Fué segunda con 44 kilos de Rey de León 52 en 1'26" los 1400 metros y luego con 44 no placé de Clearing 54 en 1'14" los 1200 metros.

Puede ganar.

Mozart — No placé con 45 de Corchito 54 en 1'44" 3|5 los 1700 metros y luego con 46 tercero de Clearing 54 siendo segundo Rey de León 52 en 1'14" los 1200 metros.

Puede ganar.

Our Queen — Con 54 kilos no placé de Rey de León 50 en 1'40" 4|5 los 1600 metros y luego con 49 no placé de Aluminio 46 en 1'32" 4|5 los 1500 metros.

Es regular.

Wateville — Fué segundo con 45 kilos de Sánchez 57 en 1'52" 3|5 los 1800 metros y luego con 54 fué tercero de Pata de Gallo 57 siendo segunda Malvasia 52 en 1'46" los 1700 metros.

R. Rodríguez la ensayó en 700 metros. Puede ganar.

El Shá — Es debutante.

Vale poco.

Penitenta — Con 47 kilos fué no placé de Callejas 50 en 1'33" los 1500 metros y luego con 43 fué no placé de Aspirante 44 en 1'34" 4|5 la misma distancia.

Con R. Rodríguez aprontó en 700 metros.

QUINTA CARRERA

Distancia 1500 metros

Pacalea — Fué segunda con 51 kilos de Curiosity 43 en 1'38" los 1600 metros y luego con 56 fué no placé de Protea 44 en 1'27" 3|5 los 1400 metros.

No corre.

Diakova — Con 52 kilos fué cuarta de Muñeira 54 siendo segunda Perdida 54, tercera La Pinguina 45 en 1'38" 3|5 los 1600 metros y luego con 46 fué cuarta de Curiosity 43 siendo segunda Pacalea 51, tercera Blanca 44 en 1'38" la misma distancia.

F. Arcuri la trabajó ayer en 800 metros marcando 47" 1|2. Anda bien.

Doña Alda — No placé con 51 kilos de Precoz 47 en 1'26" 2|5 los 1600 metros y luego con 52 no placé de Tarja 50 en 1'39" 4|5 los 1600 metros.

Hizo 700 metros a la par de La Imperio. Anda bien.

Como — Con 53 kilos fué no placé de Well Meant 50 en 1'39" los 1600 metros y luego con 54 fué cuarta en el clásico Apertura ganado por Sable 54, segundo Bajel 54, tercero Mirabeau II en 1'38" 1|2 los 1600 metros.

Con D. Torterolo hizo 800 metros en 47" 1|2. Puede ganar.

Protea — Con 54 kilos fué no placé de Mimí Pinsón 57 en 1'13" 4|5 los 1200 metros y luego con 44 kilos ganó siendo segunda Perjura 52, tercera Muñeira 55 en 1'27" 3|5 los 1400 metros.

Anda mucho.

Majestuosa — No placé de Cantardina en el clásico Selección en 2'6" 1|2 los 2000 metros y luego con 54 fué no placé de Muñeira 53 en 1'41" 2|5 los 1600 metros.

Con el fin de tranquilizarla la hija de Your Majestic se trabaja en Belgrano. C. Fenucci, la ensayó en 700 metros conduciéndose bien.

Gallarda — Ganó con 56 kilos siendo segunda La Victoria II, tercera Hondonada en 1'41" los 1600 metros y luego con 44 kilos fué no placé de Smart 43 en 2'20" 1|5 los 2200 metros.

R. Dellagiovanna la pasó en 700 metros.

South Star — Ganó con 56 kilos siendo segunda Polly III, tercera Pagadora en 1'35" los 1500 metros y luego con 54 no placé de Jubel 54 en 1'39" los 1600 metros.

Aprontó bien.

La Victoria II — Segunda con 56 de Gallarda 56 en 1'41" los 1600 metros y luego con 56 no placé de Bretona 56 en 1'40" 1|2 igual distancia.

Puede ganar.

Ortiguita — Con 52 kilos fué no placé en el clásico Criadores ganado por Mamita II 55 en 1'25" 1|5 los 1400 metros y luego con 54 no placé de Safo 54 en 1'41" 1|5 los 1600 metros.

No creemos.

Miss Tonta — Fué cuarta con 52 kilos de En Fija 55, Curiosity 55 y Après Moi 57 en 1'45" 2|5 los 1700 metros y luego con 57 no placé de Safo 54 en 1'41" 1|5 los 1600 metros.

Es difícil.

Bucólica II — No placé con 43 kilos de Protea 44 en 1'27" 3|5 los 1400 metros y luego con 51 no placé de Jubel 54 en 1'39" los 1600 metros.

L. Velázquez la pasó en 700 metros marcando 41" 3|5.

SEXTA CARRERA

Distancia 1800 metros

Quehuin — Con 48 kilos no placé de Changüí 53 en 2'7" 3|5 los 2000 metros y luego con 49 no placé de Art Nouveau 52 en 2'20" 1|5 los 2200 metros.

Es dudoso que corra.

Parigot — Con 46 kilos no placé de Escévola 51 en 2'5" 4|5 los 2000 metros y luego con 54 no placé de Leader 55 en 1'52" 3|5 los 1800 metros.

Anda bien.

Tresillo — No placé de Leader en 1'48" los 1700 metros y luego con 51 no placé de Leader 55 en 1'52" 3|5 los 1800 metros.

Puede ganar.

Naón — Fué no placé de Smart en 1'46" 3|5 los 1700 metros y luego con 46 no placé de Stayer 51 en 2'6" 4|5 los 2000 metros.

Con el aprendiz Acevedo, trabajó a la par de Desengaño marcando 41". Es un buen trabajo.

Chapaco — Con 47 kilos fué no placé en la carrera que hicieron puesta Chaché 47 y Tanguero 52 en 1'39" 1|5 los 1600 metros y luego con 52 no placé de Precoz 54 en 1'12" 4|5 los 1200 metros.

Vale poco.

Visionario — No placé con 54 kilos de Bajel 57 en 1'39" 1|2 los 1600 metros y luego con 51 no placé de Leader 55 en 1'52" 3|5 los 1800 metros.

Es difícil.

Milcíades — No placé de Smart en 1'46" 3|5 los 1700 metros y luego no placé de Bufo en 1'14" 2|5 los 1200 metros.

E. Canessa lo pasó en la partida

Menos Uno — Con 57 kilos fué segundo de Bajel 57 en 1'39" 1|2 los 1600 metros y luego con 54 tercero de Leader 55, segundo Espartal 57 en 1'52" 3|5 los 1800 metros.

No corre.

Bardo — Ganó con 56 siendo segundo Etrusco, tercero Floridablanca en 1'39" 4|5 los 1600 metros y luego con 54 fué segundo de Beware 57 en 1'53" 1|5 los 1800 metros.

Con G. Ardouin, hizo 700 metros en 41" 2|5. Anda como para ganar.

Pinch — Con 54 kilos fué no placé de Cacique 57 en 1'39" 4|5 los 1600 metros y luego con 48 no placé de Jando 48 en 2'20" 1|5 los 2200 metros.

R. Rodríguez lo aprontó sin novedad.

Fiador — Fué no placé de Macisto en 1'46" 1|5 los 1700 metros y luego cuarto de Leader, Menos Uno y Lord Beatty en 1'48" los 1700 metros.

R. Rodríguez lo trabajó en 700 metros en 41" 2|5. Es un golpe en perspectiva.

Satélite — No placé en el Gran Premio Nacional ganado por Saint Emilión en 2'38" 2|5 los 2500 metros y luego no placé de Smart en 1'46" 2|5 los 1700 metros.

Anda bien. Con A. Torres, marcó 1' cuatro quintos. El hermano de Asturiano es buen candidato.

Coronel Morales — Con 52 kilos fué no placé de Colenso 52 en 2'5" 2|5 los 2000 metros y luego no placé de Leader en 1'48" los 1700 metros.

Anda regular.

Etrusco — Fué cuarto de Bufo, Marken y Mirabeau II en 1'14" 2|5 los 1200 metros y luego no placé con 51 de Cacique 57 en 1'39" 4|5 los 1600 metros.

Ayer aprontó en 1600 metros con buen éxito.

Lady Derby — No placé de Bretona en 1'40" 1|2 los 1600 metros y luego con 47 no placé de Tarja 50 en 1'39" 4|5.

Es difícil.

SEPTIMA CARRERA

Distancia 1600 metros

Last Reason — Con 47 kilos fué no placé de Petite Chose 57 en 58" 3|5 los 1000 metros y luego ganó con 60 siendo segundo Espartillar 48, tercero Macisto 50 en 1'24" 3|5 los 1400 metros.

Con T. N. Fernández, hizo 700 metros en 41" 1|5. Anda mucho.

Tata Dios — Ganó con 49 siendo segunda Perjura 43, tercero Cachito 43 en 1'38" los 1600 metros y luego con 50 fué segundo de Max Lander en 1'38" 1|5.

Trabaja a la tarde. Puede ganar.

Chalca — No placé con 44 de Well Meant 43 en 1'38" 4|5 los 1600 metros y luego con 46 tercera de Max Lander 51, segundo Tata Dios 50 en 1'38" 1|5 los 1600 metros.

Con J. Fernández, trabajó en 700 metros. Puede ganar.

Muñeira — Con 55 kilos fué tercera de Protea 44, segunda Perjura 52 en 2'27" 3|5 los 1400 metros y luego con 55 fué tercera en el clásico Criadores de Mamita II 55, segunda Falerna 57 en 1'25" 1|5.

P. Cichetti lo trabajó en 800 metros marcando 47" 3|5. Mañana tiene muy buena carrera.

Matatías — Con 53 kilos fué no placé de S. V. P. 49 en 2'6" 2|5 los 2000 metros y luego con 46 no placé de Max Lander 51 en 1'38" 4|5 los 1600 metros.

OCTAVA CARRERA

Distancia 2500 metros

Polavieja — Fué segundo con 52 kilos de Estribor 54 en 2'20" los 2200 metros y luego con 53 no placé de Retrechero 51 en 2'40" los 2500 metros.

Es dudosa que corra.

Retrechero — Con 52 kilos fué cuarto de Vicente López 53, Jean Valjean 45 y Corchito 44 en 2'19" 4|5 los 2200 metros y luego ganó con 51, segundo Nougat 51, tercero Changüí 52 en 2'40" los 2500 metros.

Siempre es enemigo.

Velázquez — Con 52 kilos fué tercero de Given Or 51, segundo H. P. 55 en 2'19" los 2200 metros y luego con 50 fué cuarto de Nougat 47, Perlino 44 y Mariucha 42 en 2'39" 4|5 los 2500 metros.

Con F. Arcuri, hizo 1000 metros marcando muy buen tiempo. Puede ganar.

Hurgón — Fué cuarto con 43 kilos de Espartillar 49, Perjura 47 y The Lad 46 en 1'25" los 1400 metros y luego con 43 no placé de Max Linder 51 en 1'38" 4|5 los 1600 metros.

Anda regular.

Gramillón — Con 45 kilos fué cuarto de Escévola 53, Chuchín 46 y Atila 48 en 2'21" 2|5 los 2200 metros y luego con 43 no placé de Retrechero 51 en 2'40" los 2500 metros.

J. Bastías lo pasó en 800 metros.

Desengaño — Fué tercero de Charm, segundo Lord Beatty en 1'46" los 1700 metros y luego ganó con 50, segundo Alpataco 52, tercero Submarino 51 en 1'52" 2|5 los 1800 metros.

Reaparece bien preparado, a la par de Naón, marcando 41" en los 700 metros. Va liviano y puede ganar.

Chuchín — Con 43 kilos fué no placé de Nougat 45 en 2'37" 4|5 los 2500 metros y luego con 46 fué segundo de Escévola 53 en 2'21" 2|5 los 2500 metros.

Puede ganar.

Perlino — Fué segundo con 44 kilos de Nougat 47 en 2'39" 4|5 los 2500 metros y luego con 45 no placé de Escévola 53 en 2'21" 2|5 los 2200 metros.

Les gusta mucho.

Mariucha — Con 42 kilos fué tercera de Nougat 47, segundo Perlino 44 en 2'39" 4|5 los 2500 metros y luego con 53 fué tercera de Dividendo 53, segundo Pata de Gallo 55 en 1'47" los 1700 metros.

Es difícil.

Bellegarde — No placé con 43 kilos de Gaiteiro 48 en 2'38" 3|5 los 2500 metros y luego con 41 segunda de Bosch 44 en 2'41" 4|5.

Anda regular. La trabajó L. Velázquez.

—

Los productos de dos años

—

POTRANCAS

Tierseline, con la monta de R. Rodríguez, hizo 600 metros conduciéndose regular.

Tafalla, con E. Muraña, se desempeñó regular en la partida.

Fugada, puede ganar. Hizo 600 metros con tren de carrera.

Daisy White, hermana de Dándalo, y que hace su debut, fué trabajada a la par de Flotilla, marcando 35" 2|5 e imponiéndose la hija de Saint Wolf.

Puede ganar.

Divina II, aprontó sin novedad.

La Imperio, debutante, propia hermana de Stagno.

Con D. Torterolo, hizo 600 metros a la par de Doña Alda, con muy buen éxito.

Puede ganar.

Irish Springy, sin novedad, hizo un ejercicio de 700 metros.

Anda regular.

Malaca, anda bien. Con M. Lema, trabajó en 600 metros.

Perle, debutante, por Pearl River, es sumamente veloz.

La defensora del Don Gonzalo dirigida por Englander y apareada a Bretona, hizo 600 metros en 35" 1|5.

Nos agrada como candidata.

Dalmacia, debutante, por Diamond Jubilee. Es sumamente ligera.

Rodila, que ha entrado placé trabajó en 600 metros conduciéndose regular.

POTRILLOS

Juguete, con A. Amoroso, hizo 700 metros conduciéndose regular.

Quito, con E. Saavedra, hizo 700 metros sin novedad.

Very Dry, propio hermano de Parigot.

Posiblemente no correrá. Trabajó a la par de Marken, conduciéndose bien 41" 2|5 en los 700 metros.

Máscara, con T. N. Fernández, trabajó en 700 metros. Anda regular.

Don Emilión, vale poco.

Katriló, es sumamente veloz. Trabajó en la partida con buen éxito.

Coloso, con el aprendiz Pena, hizo 600 metros en regular estilo.

Lope de Vega, anda poco.

Gaymón, con S. Blanco, hizo un regular ensayo de 700 metros.

Río Yser, es dudoso que corra.

Wildrake, con A. Navarro, trabajó ayer en 600 metros y anda muy bien.

Debe ser el ganador.

Aneiros, puede ser un terrible contrario.

Englander lo pasó en 700 metros distancia que recorrió en 43".

—

LOS JOCKEYS

—

Máximo Acosta — Tiene comprometidas seis montas para la reunión de mañana este afortunado profesional. Se inicia con Dalmacia, que en privado ha producido excelentes ejercicios, sigue con Harlem, que a su entraineur le gusta en fija; La Victoria si no se lo impide Como, debe ser la ganadora de la quinta carrera; Coronel Morales no es el candidato más destacado de la carrera; Muñeira, es nuestra candidata, y, finalmente, correrá a Hurgón que debe andar en los primeros puestos.

Domingo Torterolo — Dirigirá a La Imperio y a Como. Con las dos puede salir airoso, es cuanto debe decirse... siendo ambos nuestros favoritos.

Francisco Arcuri — Diakova reaparece en excelentes condiciones probando salir airosa en la carrera que disputa; Velázquez es de los mejores candidatos del handicap final.

David Englander — Con Perle y Aneiros puede salir airoso y bastan estas montas, si la suerte lo ampara, para pasar una tarde agradable.

FIADOR

—

700 METROS EN 41" 2|5

El hijo de Américo, que disputará mañana la sexta prueba del programa, cuenta con bastantes probabilidades de salir airoso.

En el ejercicio a que fué sometido esta mañana, dirigido por R. Rodríguez, sobre la partida de 700 metros, dejó traslucir que había hecho notorios adelantos en su preparación. La distancia del ensayo a que fué sometido la cubrió en 41" 2|5. Sabemos que su ecurie tiene la pretensión de batir a los favoritos Satélite y Bardo, y como el pupilo del stud 4 de Octubre es un buen sport, lo recomendamos.

PATA DE GALLO

—

1'2" 1|2 LOS 1000 METROS

El hijo de Pippermint de acuerdo con su última carrera puede tener algunas pretensiones en su compromiso de mañana.

Con el aprendiz Canessa, hizo un ejercicio de 1000 metros en 1'2" 1|2 sin ser exigido mayormente. Los principales contrarios del pupilo del stud El Cerco deben ser Callejas, Dividendo, Harlem y Our Queen.

MUÑEIRA

—

41" 2|5 LOS 700 METROS

La regular hija de Buenos Aires está colocada mañana en el handicap en condiciones muy favorables, sobre todo teniendo en cuenta la forma de desempeñarse en el clásico Criadores.

Muñeira con la monta de P. Cichetti, hizo hoy una partida de 700 metros cubriendo la distancia en 41" 2|5 y a la diferencia de kilos que va de Tata Dios y Last Reason, nos parece que debe imponerse.

DESENGAÑO

—

700 METROS EN 41"

El pupilo de la Petite Ecurie, que después de gozar de un benéfico reposo, reaparecerá mañana en el handicap final ha producido esta mañana un ejercicio de primer orden.

Piloteado por Juan Fernández y apareado a Naón, que montaba Acevedo, fué ensayado sobre la distancia de la partida de 700 metros empleando el buen tiempo de 41". Tiene una brillante oportunidad el pensionista del entraineur Tomás Conde de conseguir una nueva victoria.

DIAKOVA

—

47" 1|2 LOS 800 METROS

La hija de Saint Michan reaparece en condiciones de poder tener buena figuración.

Con la monta de Arcuri, hizo ayer un apronte de 800 metros marcando 47" 1|2 los 800 metros. Con todo que es ganadora de la Polla de Potrancas, no hay que entusiasmarse mayormente porque es una yegua de ocasión. Las principales enemigas de la pupila del stud Yankee en esta carrera no corriendo Pacalea, parecen ser Como, Protea y Majestuosa.

¿BARDO O SATELITE?

—

Ausente Menos Uno, que no cumplirá su compromiso por haberse mancado de cierta gravedad en la carrera ganada por Leader el domingo, nos parece que el premio quedará circunscrip a Bardo y Satélite, que vienen a la carrera con algunos ejercicios sugerentes. Los dos hijos de Old Man posiblemente tienen más fama que bondades, pero en tan modesta compañía nos parece que deben imponerse.

Satélite hace su rentrée con una corrida de 1'53" 1|2 los 1800 metros y el hermano de Borbollón con 1'41" la milla. En sus respectivos aprontes de hoy con las montas de Torres y Ardouin, quienes también los entrenan, emplearon 1' 4|5 en los 1000 metros tiempo relativamente bueno y 41" 2|5 en los 700 metros.

La elección se presenta, pues dudosa, y francamente no sabemos por cuál decidirnos.

Del entraineur Torterolo

—

Está casi resuelto que Colenso reaparezca en un handicap para cuyo encuentro se le prepara especialmente, habiendo realizado hoy una partida de 700 metros con la monta de Torterolo marcando 41" 3|5.

De Acróbata y Koenisberg, que se hallan inscriptos en el clásico Lavalle, solamente, como informamos ayer, tomará parte el segundo que hoy pasó

COMO INDICA SU NOMBRE

"LA OCASION"

Compra pólizas pagando más que cualquier otra casa. Vende alhajas a mitad de precio de joyería con su recibo de garantía.

120 - SAN MARTIN - 120

Unión Telefónica 6180 Avenida

Adolfo Bullrich y Cía.

Productos de carrera

La producción de 1914 del haras La Argentina, del Sr. Alberto W. Brown. Son 6 potrillos hijos del padrillo Putchamin por Persimmon; se hallan inscriptos en importantes clásicos a correrse en el Uruguay. De otras procedencias. Campanero por Polar Star y Adonai por Index.

El sábado 31 de marzo, a las 2.30 de la tarde, en el local de ventas del Hipódromo Argentino. — Comisión, a cargo de los compradores. — Adolfo Bullrich y Cía. 2|967v.mar30

GINEBRA "Bols" LA MEJOR QUE EXISTE

Chinato GARDA

TONICO APERITIVO

PRONOSTICOS DE LA PRENSA PARA LA REUNION DE MAÑANA EN PALERMO

DIARIOS	1.a carrera	2.a carrera	3.a carrera	4.a carrera	5.a carrera	6.a carrera	7.a carrera	8.a carrera	Gan.	Placé	N/c.	MARZO Gan.	MARZO Placé	MARZO N/c.
LA EPOCA	Rotterdam	La Imperio	Wildrake	P. de Gallo	Como	Bardo	Muñeira	Desengaño	72	54	13	22	23	1
El Diario	Rotterdam	La Imperio	Wildrake	Harlem	Diakova	Satélite	Muñeira	Velázquez	76	49	20	20	17	4
Giornale d'Italia	Rotterdam	La Imperio	Wildrake	P. de Gallo	La Victoria	Bardo	L. Reason	Velázquez	75	43	19	20	13	5
Fray Mocho	Rotterdam	Perle	Woldrake	Mozart	Como	Bardo	Tata Dios	Desengaño	74	39	14	24	9	2
Idea Nacional	Rotterdam	La Imperio	Wildrake	Harlem	Como	Bardo	Muñeira	Velázquez	73	41	13	20	15	1
El Oeste	Rotterdam	Divina II	Wildrake	Turquesa II	Como	Bardo	Tata Dios	Mariucha	72	33	18	24	6	1
El Tribuno	Rotterdam	La Imperio	Wildrake	Dividendo	Como	Bardo	Muñeira	Velázquez	71	51	12	21	12	2
Gaceta de B. A.	Rotterdam	I. Springy	Wildrake	Mozart	Como	Bardo	Muñeira	Chuchín	71	47	13	19	11	5
Rev. Americana	Rotterdam	La Imperio	Wildrake	P. de Gallo	Como	Bardo	L. Reason	Desengaño	71	44	11	22	23	1
Los Sucesos	Rotterdam	La Imperio	Wildrake	P. de Gallo	La Victoria	Bardo	Muñeira	Velázquez	70	50	19	20	14	4
Revista Sportiva	Rotterdam	La Imperoi	Wildrake	Mozart	Diakova	Satélite	Tata Dios	Chuchín	70	44	17	21	14	4
Azzaman	Rotterdam	La Imperio	Quito	Harlem	Como	Zapirón	Muñeira	Chuchín	70	39	22	23	10	4
The Standard	Rotterdam	Fugada	Wildrake	Callejas	Como	Satélite	Muñeira	Perlino	68	46	19	22	18	4
Tits Bits	Rotterdam	La Imperio	Wildrake	Mozart	Como	Bardo	Tata Dios	Velázquez	67	54	8	16	13	2
La Palabra (S. M.)	Rotterdam	Perle	Wildrake	P. de Gallo	Protea	Bardo	Muñeira	Velázquez	64	37	18	25	13	4
El Diario Español	Rotterdam	La Imperio	Wildrake	P. de Gallo	La Victoria	Bardo	Muñeira	Velázquez	62	45	14	21	14	3
Buenos Aires Heral	Rotterdam	I. Springy	Wildrake	P. de Gallo	Diakova	Menos Uno	Tata Dios	Chuchín	62	42	15	16	11	2
Gaceta de España	Rotterdam	La Imperio	Wildrake	P. de Gallo	Como	Bardo	Tata Dios	Desengaño	60	47	18	18	13	3
La Voz del Norte	Rotterdam	Malaca	Aneiros	Milichus	Protea	Satélite	Chaica	Perlino	60	37	19	16	11	6
L'Italiano							Tata Dios		60	36	17	13	10	4
Guarino	Popular	La Imperio	Wildrake	St. Las Espir	Protea	C. Morales	Matatías	Mariucha	58	42	18	15	16	2
La P. degli Italiani	Y. Fellow	Perle	Wildrake	Turquesa III	La Victoria	Fiador	Muñeira	Perlino	58	37	21	19	10	5
El Domingo	Rotterdam	D. White	Wildrake	P. de Gallo	Como	Fiador	Muñeira	Chuchín	55	42	20	19	11	3
La P. de Belgrano	Rotterdam	Divina II	Quito	Turquesa III	Como	Menos Uno	Tata Dios	Mariucha	55	38	20	16	10	4
El Nacional	Rotterdam	Tierseline	Wildrake	El Shá	Diakova	Bardo	Muñeira	Velázquez	53	41	16	11	15	2
Vida Porteña	Rotterdam	La Imperio	Wildrake	P. de Gallo	Como	Bardo	Muñeira	Desengaño	53	41	14	15	9	1
O'Balilla	Popular	Divina II	Very Dry	Turquesa III	Diakova	Menos Uno	Matatías	Desengaño	53	33	26	19	7	0
Il Roma	Popular	La Imperio	Wildrake	P. de Gallo	La Victoria	Milcíades	L. Reason	Perlino	52	43	11	17	15	3
El Imparcial, Lomas	Rotterdam	D. White	Wildrake	P. de Gallo	Como	Fiador	Muñeira	Chuchín	34	28	7	16	16	5

ANTIQUARY WHISKY ESPECIAL EL GRAN FAVORITO
E. M. DE SANTA COLOMA. CHACABUCO 319
GORDON'S DRY GIN

600 metros con la monta de Torterolo a la par de su compañero antes citado. Le tomamos 35" 3|5.

Ocurrencia sigue bien, y en las partidas que realiza muy suaves todas se conduce satisfactoriamente; hoy pasó 700 metros en 43".

COMO

800 metros en 47" 1|5

La hija de Lord Melton, que tan buena performance produjo en el clásico Apertura, será de la partida mañana en el premio Perjura donde tiene muchas probabilidades de salir airosa.

A su caballeriza le inspira mucha confianza y abriga muchas esperanzas de que su pensionista salga triunfante en ese compromiso.

En el ejercicio a que fué sometida hoy, por el jockey Torterolo sobre la partida de 800 metros, empleó en recorrer la distancia 47" 1|5.

WILDRAKE

36" en los 600 metros

El hijo de Wild Bramble que ha rehusado de cumplir los dos últimos compromisos en que se hallaba anotado, será de la partida posiblemente mañana en la tercer prueba del programa, donde lógicamente tendrá que imponerse sin mayor esfuerzo.

Ayer piloteado por Alfredo Navarro en la partida de 600 metros empleó 36" en recorrerla.

Como sus rivales son inferiores a él, creemos que en esta oportunidad el pensionista del stud Ascot debe abandonar la categoría de perdedor.

Del entraineur Vicente Fernández

Al frente de un numeroso escuadrón concurrió este profesional a la cancha disponiendo los siguientes ejercicios:

La Natita fué tendida en 1600 metros por el jockey Arcuri marcando 1'42" fácilmente.

Farruco piloteado por Cichetti cubrió 1000 metros en 1'1" 1|2.

Corchito en la partida marcó 44" muy suave, con la monta de Barrozo.

Majestad en la partida reglamentaria se condujo bastante bien.

Fuste con Arcuri hizo una partida suave.

CONCURSO HIPICO

Llénese el cupón adjunto y mándese a este diario, Avenida de Mayo 769, sección "Concurso Hípico", antes de las 12 m. del día de carrera, para optar a los siguientes

PREMIOS

1.o Acertando 5 ganadores, 1 caja de 20 atados c. u. de cigarrillos . . . **EXITO Argentino**
2.o Acertando 6 ganadores, 2 cajas de 20 atados c. u. de cigarrillos . . . **EXITO Argentino**
3.o Acertando 7 ganadores, 5 cajas de 20 atados c. u. de cigarrillos . . . **EXITO Argentino**
4.o Acertando 8 ganadores, 10 cajas de 20 atados c. u. de cigarrillos . . . **EXITO Argentino**

En todos los casos debe indicarse el nombre del caballo y no del Stud.

Acertando varios cupones un mismo concurrente, se le deferirá solamente el premio mayor.

HIPODROMO ARGENTINO

Reunión del 1.o de abril de 1917

1.a carrera ....
2.a carrera ....
3.a carrera ....
4.a carrera ....
5.a carrera ....
6.a carrera ....
7.a carrera ....
8.a carrera ....
Nombre ....
Domicilio ....

Cada carta de catedrático debe venir acompañada de un cupón de los cigarrillos EXITO ARGENTINO que contienen las etiquetas de 0.20 cts.

Diavoletta también pasó 700 metros con muy buen resultado.

Trianon, el hijo de Old Man y Thamara a la par de un producto por Jardy, recorrió la distancia de la partida conduciéndose satisfactoriamente.

Estos son los apronte que ordenó el entraineur Vicente Fernández sin que se hayan producido novedades dignas de comentario alguno.

PERLE

3" 1|5 los 600 metros

El stud Don Gonzalo presenta mañana a su primer producto de 2 años y en una carrera que debe ganar.

Perle es una hija de Pearl River sumamente veloz y que puede iniciarse obteniendo una victoria.

En su apronte de hoy a la par de Bretona con Triani, marcó 36" 1|5 en 600 metros.

A su caballeriza le gusta mucho la carrera.

Del entraineur Zanzottera

Fripón, que como dijimos ya parece nuevamente en condiciones de disputar una carrera con probabilidades, pasó 800 metros, piloteado por Englander, en 59" 1|5, sin que agotara todos sus medios.

Vicente López, que es de los elementos productivos con que cuenta el stud Federal, pasó 1000 metros con la monta de Muraña en 1'2"5.

Falerna, la buena hija de Flitaway conserva su estado sin decaer, marcando en los 800 metros 45" 3|5 con el peso de Englander.

Fripona, que no es la destinada a devolver los prestigios al stud Círculo de Armas, hizo 700 metros con Muraña apenas discretamente.

Isaac que puede resultar un potrillo regular fué tendido por Englander en la partida marcando 44", pero... suave....

RODAVALLO

Se halla listo para debutar en una de las próximas reuniones habiendo realizado ya los suficientes ejercicios y discretos en su mayoría, como para no perder.

Rodaballo a la par de Oro y Azul pasó 1000 metros en 1'2".

Sin entrar a aventurar juicio de ninguna clase creemos que el entraineur Orezzolli habrá hecho las diligencias, aunque las uvas están verdes...

BOLIDO

Según informes de quien debe o puede saberlo este pupilo del entraineur Ambrosio Elnen abandonará la categoría de perdedores en su próxima presentación.

En la partida reglamentaria se condujo bastante bien confirmándose la impresión de que se trata de un producto veloz.

LA FLECHE

Al cuidado del entraineur Valentín Fernández esta hija de Jardy responderá, sin duda alguna, a las esperanzas que siempre tuvo su propietario.

De aspecto lindísimo, empieza a producir buenos ejercicios; hoy la vimos hacer 1000 metros con la monta de Arcuri, desempeñándose bien.

La Imperio Doña Alda

En la segunda carrera de mañana hará sus primeras armas La Imperio, una inédita del stud Pajonal que en sus trabajos en privado se viene desempeñando muy bien.

A su caballeriza le inspira cierta confianza, pues en el ejercicio que fué sometida hoy de mañana, dirigida por el jockey Torterolo y a la par de Doña Alda que piloteaba Benvenutti, se condujo admirablemente.

La hermana de Stagno parece que ha de ser una potranca bastante regular.

MALACA

La pensionista del stud La Chora cumplirá mañana su compromiso en la segunda prueba del programa y sus probabilidades de conseguir su primer triunfo son muchas.

Piloteada por el jockey Lema fué trabajada en la distancia de la partida de 600 metros, conduciéndose con bastante éxito.

Del entraineur Betancour

Cumplirá Retamo su compromiso en el clásico Lavalle, a disputarse el próximo domingo dirigido por el jockey Arcuri, que hoy lo ejercitó en 700 metros a la par de Fourire, que montaba Claverie, ganando al final el hijo de Buenos Aires relativamente fácil.

Celeste y Blanco que por ahora no tiene ningún compromiso próximo, pasó en 43" los 700 metros a la par de Bosch, dirigidos por Torterolo y Benvenutti, respectivamente.

Hipódromo Argentino

MONTAS Y COMPETIDORES

PREMIO BETIS
Primera carrera — 3200 metros
A la 1 y 30 p. m.

1	B. Hondo	4	82	B. Alarcón
2	Popular	6	78	J. Ramos
3	Rotterdam	6	75	M. de los Santo
4	Tareta	5	69	No corre
5	El Payo	4	68	R. de Wilder
6	Lindona	4	60	A. Gómez

PREMIO MAJESTUOSO
Segunda carrera — 1000 metros
A las 2 p. m.

1	Tierseline	2	56	R. Rodríguez
2	Tafalla	2	56	J. Fernández
3	Fugada	2	56	M. Lema
4	D. White	2	56	R. A. Carabajal
5	Divina II	2	56	A. Irusta
6	La Imperio	2	56	D. Torterolo
7	I. Springy	2	56	T. N. Fernández
8	Malaca	2	56	A. Baistroqui
9	Perle	2	56	D. Englander
10	Dalmacia	2	56	M. Acosta
11	Rodilla	2	56	P. Cichetti
12	La Conflagración	2	56	E. García

PREMIO HURGON
Tercera carrera — 1000 metros
A las 2 y 30 p. m.

1	Juguete	2	56	A. Amoroso
2	Quito	2	56	E. Saavedra
3	Very Dry	2	56	Dudoso
4	Máscara	2	56	X. X.
5	D. Emiliano	2	56	No corre
6	Katriló	2	56	X. X.
7	Coloso	2	56	T. N. Fernández
8	L. de Vega	2	56	G. Benvenutti
9	Gaymón	2	56	S. Blanco
10	R. Yser	2	56	Dudoso
11	Wildrake	2	56	A. Navarro
12	Aneiros	2	56	D. Englander

PREMIO RONDE DU SOIR
Cuarta carrera — 1600 metros
A las 3 p. m.

1	P. de Gallo	4	57	E. Canessa
2	Callejas	4	57	A. Denna
3	Dividendo	4	56	J. Etchechurry
4	Harlem	4	55	M. Acosta
5	Aluminio	4	54	F. Barrozo
6	Eloybach	4	53	S. Blanco
7	L'Epatant	4	53	G. Ardouin
8	Montefiore	4	53	G. Benvenutti
9	Milichús	4	49	X. X.
10	Halagüeña	4	53	O. González
11	Aspirante	4	52	C. Fenucci
12	Juanuco	4	52	R. V. Lanatti
13	Turquesa III	4	52	X. X.
14	Mozart	5	51	A. Quinteros
15	O. Queen	4	51	X. X.
16	Wateville	4	49	No corre
17	El Shá	4	48	T. N. Fernández
18	Penitenta	4	48	R. Rodríguez

PREMIO PERJURA
Quinta carrera — 1500 metros
A las 3 y 30 p. m.

1	Pacalea	3	58	No corre
2	Diakova	3	52	F. Arcuri
3	D. Alda	3	51	G. Benvenutti
4	Como	3	50	D. Torterolo
5	Protea	3	50	F. Barrozo
6	Majestuosa	3	47	C. Fenucci
7	Gallarda	3	46	P. Cichetti
8	S. Star	3	44	A. Quinteros
9	La Vetoria II	3	43	M. Acosta
10	Ortiguita	3	43	X. X.
11	Miss Tonta	3	43	O. González
12	Bucólica II	3	40	L. Velázquez

PREMIO ESTRO
Sexta carrera — 1800 metros
A las 4 p. m.

1	Quehuin	3	56	A. Navarro
2	Parigot	3	56	P. Cichetti
3	Tresillo	3	56	A. Acevedo
4	Naón	3	56	F. Barrozo
5	Chapaco	3	56	X. X.
6	Visionario	3	56	E. Canessa
7	Milcíades	3	56	E. Saavedra
8	Menos Uno	3	56	No corre
9	Bardo	3	56	G. Ardouin
10	Pinch	3	56	X. X.
11	Fiador	3	56	R. Rodríguez
12	Satélite	3	56	A. Torres
13	Cnel. Morales	3	56	M. Acosta
14	Etrusco	3	56	J. Etchechurry
15	Lady Derby	3	56	T. N. Fernández

PREMIO TATA DIOS
Séptima carrera — 1600 metros
A las 4 y 30 p. m.

1	L. Reason	7	61	T. N. Fernández
2	T. Dios	5	52	E. Canessa
3	Chaica	4	45	J. Fernández
4	Muñeira	3	43	M. Acosta
5	Matatías	4	43	A. Quinteros

PREMIO SOMBRIO
Octava carrera — 2500 metros
A las 5 p. m.

1	Polavieja	4	60	Dudoso
2	Retrechero	5	61	G. Benvenutti
3	Velázquez	5	51	F. Arcuri
4	Hurgón	3	49	M. Acosta
5	Gramillón	4	47	F. Barrozo
6	Desengaño	3	46	J. Fernández
7	Chuchín	3	45	A. Quinteros
8	Perlino	4	45	P. Cichetti
9	Mariucha	4	42	R. Dellagiovann
10	Bellegarde	3	42	L. Velázquez

HEMOS OIDO DECIR...

Que Rotterdam gana la carrera de vallas en cualquier cancha.

—Que Perle es una debutante que debe ganar y que La Imperio es su más seria enemiga.

—Que Wildrake debe abandonar la categoría de perdedor a pesar de las muchas fijas que circulan.

—Que el golpe probable en la carrera parece ser Katriló.

—Que Pata de Gallo tiene buena carrera, máxime si Callejas llega a rehusar carrera.

—Que con Como se corren una fija y que su principal enemiga es La Victoria.

—Que Majestuosa anda mucho.

—Que Bardo tiene como Satélite muy buenos ejercicios.

—Que con Muñeira se corren una imperdible.

—Que en el handicap final Velázquez, Desengaño y Perlino se disputarán el premio.

SAINT EMILION

Dirigido por Englander este presunto crack del año, recorrió 1000 metros apareado a Chiribiribí, que piloteaba Denna, marcando 1'1", casi a voluntad.

Hemos dicho el presunto crack del año y no rectificamos... Estamos seguro que el entraineur Cardoso desde hoy ha de creer más en nuestro talento...

DEL STUD ALVEAR

Bis, el hijo de Cyllene y Partícula, el gran precio de las últimas ventas, hoy fué ejercitado en 600 metors a la par de Pocha, una hija de Chili que montaba Ardouin, no pundiendo opinarse todavía ya que estos son los primeros ejercicios severos que cumple el presunto crack.

Tarja, con Bastías, hizo 700 metros con buen resultado: Imp. sigue sin progresar, en 1000 metros se condujo como siempre, es decir, menos que regular; Smart y Maciste, apareados, pasaron los 800 metros en 48", imponiéndose en el final el hijo de Combay cuyo programa en los handicaps de fondo parece descollante.

RADIEUX

Como competidor del clásico Lavalle, merece que se le tenga en cuenta... así, sepa el mundo que hoy con R. Rodríguez pasó 700 metros en excelente estilo.

Este hijo de Arcadie tiene el camino señalado...

ITALIANO

800 METROS EN 47"

A raíz de su segundo de Koenigsberg, el pensionista del entraineur Bastías ha seguido su preparación sin tropiezos de ninguna especie.

El hijo de Livarot ostenta una esmerada preparación y somos de opinión que en su próxima presentación ha de conseguir su segunda victoria.

Piloteado por su entraineur Jesús Bastías, fué ensayado en 800 metros, empleando en recorrer la distancia 47".

KITCHENER

700 METROS EN 40" 1|5

El pensionista del stud Ascot, que tomará parte en el clásico Lavalle, será un serio adversario de la pareja del stud Indécis y hasta ha de poner en serios apuros a Acróbata y Koenisberg.

Hoy de mañana, dirigido por Alfredo Navarro, produjo el mejor ejercicio de la mañana, pues empleó en recorrer la distancia de la partida general 40" 4|5.

MARLINE

700 METROS EN 41" 1|5

La hija de Diamond Jubilee que en tan buena forma abandonó la categoría de perdedora, ha continuado su preparación sin tropiezos de ninguna especie.

En breve reaparecerá en una carrera para potrancas ganadoras donde seguramente ha de conducirse de acuerdo con su última performance y los buenos ejercicios que en privado produce.

Piloteada por A. Navarro, fué ensayada en 700 metros, empleando en recorrer la distancia 41" 1|5.

Sistemas de Drenaje e Irrigación

Podrá usted conseguir los mayores resultados de sus terrenos, si los nivela, riega o desagüa, del modo que le convenga mejor. Y podrá hacer esto usted mismo, usando un

Teodolito simplificado "Starrett"

Es muy sencillo y fácil de manejar, y se puede usar para los fines mencionados arriba y también para la construcción de caminos, deslindar fincas, marcar cercas, localizar los cimientos de casas, etc.

El folleto de instrucciones DH, impreso en español o inglés, se le mandará gratis a solicitud.

THE L. S. STARRETT Co., Athol, Mass., E. U. A.

"Los mayores fabricantes de instrumentos y herramientas en el mundo".

Al escribirnos, refiérase a este aviso de LA EPOCA.

H. P.

El hijo de Master Willie se viene poniendo en condiciones de hacer su reaparición en nuestras pistas. Su estado no deja nada que desear y en cada ejercicio que es sometido demuestra que paulatinamente progresa.

Piloteado por J. Etchechurry, fué ensayado en 800 metros, suave, con buen resultado.

ALGUNAS CORRIDAS

Perjura— Su peón la tendió en la milla desempeñándose bien, pues no ha decaído de forma sino que por el contrario, se espera que mejore.

Cita — Torterolo la ejercitó en 1400 metros. Nuestro reporter le tomó 1'29".

Castelnau — En la milla con la monta de Lema, marcó 1'41" 1|5. No fué gran cosa.

"Vino Vino" — El peón lo ejercitó en la milla sin exigirlo mayormente cubriendo esa distancia en "41" 1|2.

Herodías — Pasó 1400 metros. La montaba Denna. Le tomamos 1'27" 1|5. Sin novedad.

POSADAS

Mañana se embarca para la vecina orilla el "remendado" del entraineur Jaen, y porque en aquellas pistas todavía no hay profesional que conozca como él sus virtudes y defectos, ha resuelto enviarlo listo para que salga airoso en la primer carrera que dispute.

Y a tal efecto, hoy el jockey Arcuri por última vez, en señal de despedida lo montó para pasarlo en 1600 metros marcando 1'39" 2|5.

SALANDRA

Se halla al cuidado del entraineur Georgetti y aunque justo es declarar que su estado es inmejorable, tenemos el presentimiento de que poco hará el ex entraineur del Pecche después que nada consiguió Betancour, uno de nuestros más afamados profesionales.

Arcuri lo tendió en la partida reglamentaria desempeñándose bien, dadas las grandes ligerezas que como principal condición ha distinguido siempre el hijo de Jardy. Le tomamos 41" 2|5.

CALLEJAS-COLIBRI

Lo vimos trabajar a la par de Colibrí en una partida de poque atropellando después en 700 metros. El ejercicio fué bueno, pero después del apronte lo vimos aflojando de una mano.

El hermano de Canora está muy lindo, pero su caballeriza ha resuelto llevarlo con toda moderación.

Chucker-Out-Gran Señor

Son estos dos de los elementos más apreciados del stud Montiel, especialmente el tordillo cuya actuación en las pruebas clásicas de este año será descollante.

Chucker Out productivo como pocos, se halla en un estado perfecto produciendo buenos ejercicios, tal como el de hoy en 800 metros con la monta de Acosta marcando 47" 1|5.

Gran Señor en 1000 metros que recorrió con la misma monta que el anterior, marcó 1' 2|5 sin desplegar todos sus medios.

NUTY-KURRY

El entraineur Martín González tiene grandes esperanzas en estos dos elementos que hasta ahora no han revelado sino apenas una estimable discreción.

Nuty fué tendida en 1600 metros por el jockey Rivero marcando en la última milla 1'42" 1|5.

Kurry cubrió 1600 metros con la misma monta en 1'3" 1|5.

Encomio-Pantagruel-L'Epatant

El pensionista del stud Los Manantiales, que en tan buen estilo obtuvo su primer triunfo, reaparecerá en una carrera para productos ganadores, donde nada difícil sería que se volviese a imponer.

Ha seguido su preparación sin tropiezo ninguno, y su compositor obrando con tino, le ha dado un reposo que le sentará muy bien, para luego presentarlo en carrera de ganadores.

Pantagruel es un producto por Le Samaritain que dentro de breves días será sometido a una corrida con el fin de ver si se puede anotar para que haga su debut.

L'Epatant que disputará la cuarta carrera del programa, fué ejercitado por el peón en la partida reglamentaria, con buen resultado.

El hijo de Old Man tiene en dicha carrera, ciertas probabilidades para adjudicarse la victoria.

Perros notables

He aquí los dos perros que han merecido las más altas distinciones, en su raza, en la reciente exposición canina de Nueva York.

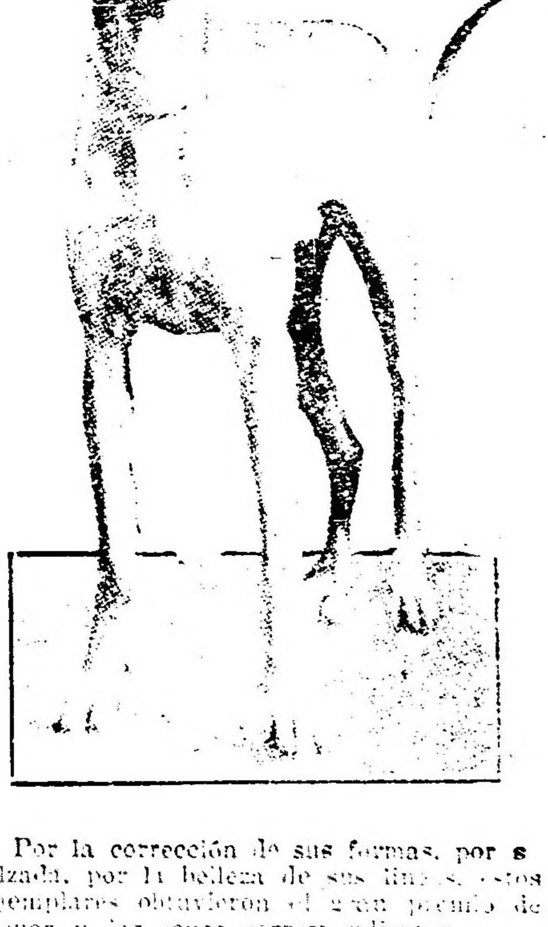

Por la corrección de sus formas, por su alzada, por la belleza de sus líneas, estos ejemplares obtuvieron el gran premio de honor y las copas correspondientes.

Pertenecen a la raza danesa y son el mejor macho y la mejor hembra que figuran en el torneo. Según la prensa, no hay ejemplares más perfectos en los Estados Unidos.

Hotel y Restaurant "CONDAL"
CUBIERTO 1 $
COMIDA A LA CARTA
Habitaciones desde 2 $
Gran Confort
740 - VICTORIA - 740
U. Telef. 207, Avenida — BUENOS AIRES

MUNDO COMERCIAL

EXTERIOR

TRIGO

CHICAGO, marzo 28. — Se realizaron hoy operaciones con mercado flojo.

Para el trigo colorado americano embarque en el mes de mayo hoy se obturo el precio de 183 1|4.

El último precio anotado fué de 194 en centavos oro americano por bushel.

Para remesas a entregar en el mes de julio se anotó hoy el precio de 165 5|8, anotándose en las operaciones últimas a 167 1|4.

WINNIPEG, marzo 28. — El trigo colorado americano, entrega en el mes de mayo se negoció en la primera rueda realizada hoy en este mercado a 190 1|4.

El precio adquirido para remesas a entrega en la misma fecha en las operaciones últimas fué de 190 1|4.

Estos precios son en centavos oro americano por bushel.

MAIZ

CHICAGO, marzo 28. — Para el maíz mixto americano a entregar en mayo hoy se registró el precio de 116 3|4.

En las operaciones realizadas ayer, se cotizó a 117 1|2 centavos oro americano por bushel.

LINO

CALCUTA, marzo 28. — El lino cuyas entregas deben efectuarse en los meses de marzo y abril se negoció hoy en este mercado a 107 chelines anotándose en las operaciones últimas a 105 chelines por quarter de 410 libras.

DULUTH, marzo 28. — El lino cuyas entregas deberán efectuarse en mayo, se cotizó en la primera rueda de hoy de este mercado, a 291, anotándose ayer con el precio de 291 centavos oro americano por bushel.

Para los contratos de lino a cancelar en junio se anotó hoy el precio de 291 3|4, siendo el precio último de 292 1|4.

MERCADOS NORTEAMERICANOS

Operaciones de apertura e intermedia

NUEVA YORK, marzo 28.—Las diferencias de precios obtenidas hoy en los centros de negocios en cereales de esta plaza, son las que se expresan a continuación:

Apertura

Mercado	Entrega	Suba	Baja
Winipeg	Mayo	—	1|4
Chicago	Mayo	7|8	—
trigo	Julio	1|2	—
maíz	Mayo	s|cambio	—
Duluth	Mayo	s|cambio	—
lino	Julio	—	1|4

Operaciones intermedias

Mercado	Entrega	Suba	Baja
Winnipeg	Mayo	—	s|cambio
Chicago	Mayo	—	3|4
trigo	Julio	—	1 3|8
maíz	Mayo	—	3|4
Duluth	Mayo	—	s|cambio
lino	Julio	—	1|2

INTERIOR

BOLSA DE COMERCIO

Primera rueda

Cédula hipotecaria argentina de 6 ojo, antigua emisión, al contado: 4500 a pesos 93.90; 5000 a 93.80; total, 9.500.

Id para abril 30: 50.000 a 93.70.

Cédula hipotecaria argentina de primera serie, al contado: 24.000 a 92.80; 3000 a 93: total 27.000.

Cédula hipotecaria argentina de segunda serie, al contado: 8.300 a 92.30; 3800 a 92.40; total, 12.100.

Id para marzo 29: 54.000 a 92.30.

Cédulas nacionales serie H, al contado: 1000 a 103.50.

Crédito argentino de 1905, al contado: 35.500.

Id para marzo 29: 11.000 a 87.50.

Bonos municipales de pavimentación (cupón semestral), al contado: 16.000 a pesos 72.50.

Id para marzo 29: 30.000 a 72.50.

Certificados municipales de 7 o|o, al contado: 20.770 a 92.50.

Deuda interna consolidad de la provincia de Buenos Aires, de 6 o|o, 2.a serie, al contado: 6000 a 78.60.

Id de 6 o|o, 3.a serie, al contado: 2000 a 78.20.

Campos y Quebrachales Puerto Sastre (oro), para abril 30: 500 a 3.65; 500 a pesos 3.70.

Marina Mercante Argentina al contado: 15 a 61; 35 a 61.50; total, 150.

DEMANDA Y OFERTA DE TITULOS

En la Bolsa de Comercio fueron anotados hoy solicitados en compra, los títulos y acciones siguientes:

Banco Comercial Italiano, Nuevo Banco Italiano, Province of Buenos Aires de 5 o|o, Hipódromo Nacional, Tierras del Sur, Banco Provincia de Buenos Aires.

Fueron anotadas ofrecidas en venta, acciones del Banco de Castilla.

COTIZACIONES DE PRODUCTOS AGRICOLAS

Precios del día

Avena: precio mayor, $ 9.20; id menor, 8.50.

Maíz: colorado, precio mayor, $ 9.90.

Lino: precio mayor, $ 20; id menor, pesos 18.50.

CAMARA GREMIAL DE CEREALES

La comisión de cerealistas de esta cámara, en su sesión de ayer, resolvió dejar sin cotización a las diversas categorías de trigo con destino a exportación, quedando a precios nominales los demás productos agrícolas para el mismo destino.

MERCADO DE CEREALES A TERMINO DE BUENOS AIRES

Primera rueda

Trigo: para abril, entrega sobre dársena, 200 toneladas, a $ 13.70; 200 id a 13.61; 200 id, a 13.55; 400 id a 13.60; para mayo, 200 id a 13.81; 200 id a 13.55; 200 id a 13.45; para junio, 200 13.55; 200 id a 13.45; para junio, 200 id a 13.60; 200 id a 13.50; 400 id a 13.45; 400 id a 13.40.

Maíz: para mayo, entrega sobre dársena, 200 toneladas, a $ 10.11; 400 id a 10.10; 400 id a 10.06.

MERCADO DE CEREALES A TERMINO DE ROSARIO

Primera rueda

Trigo: para abril, 200 toneladas, a pesos 13.75; para mayo, 200 id a 13.80; 200 id a 13.75; para junio, 200 id a pesos 13.80.

MERCADO DE VACUNOS

(Liniers)

No obstante haber sido de mucha importancia la entrada habida esta mañana, los precios para las diferentes clases de ganado continúan sostenidos a excepción de los lotes de terneros.

La entrada de hoy en este mercado fu de 7.861 cabezas, clasificadas en la siguiente forma: novillos 4431; vacas 2343; terneros 1023 y bueyes 51. Porcinos entraron 1795.

Los precios corrientes de la mañana fueron los siguientes:

Bueyes para frigorífico, a pesos 230; bueyes para consumo, de 82 a 195; novillos m. especiales para frigorífico de 185 a 199; id. especiales id. de 160 a 180; id. m. gordos id. de 139 a 157; id. para consumo, de 60 a 195; novillitos para consumo, de 170 a 172; vacas excepcionales para consumo, de 47.50 a 154; vacas para consumo, de 27 a 110.50; vaquillonas para consumo, de 37 a 110.50; terneros para consumo, de 28 a 66; id. mamones id. de 15 a 26.

Para porcinos los precios variaron entre pesos 0.40 a 0.54; especiales de 0.55 a 0.60 y excepcionales de 0.64 a 0.67 el kilo.

Entradas

Consignatarios: Bargo, Lascurain y Etchegaray; rematentes: Méndez; procedencias: Saladillo; animales: 19; id. Larrosa: Gualeguaychú 109; Accame Bellini y Cía.; albiani: C. Tejedor 47; id. Haedo; id. 12; id. G. del Norte, Pergamino 43; id. id. id. 26 id. Bilbausan, Suipacha 28, id. Calderón, Chivilcoy 42; id. G. del Norte, Pergamino 19; Ardohain Miguel Maratea Laprida 12; Arzeno y Hnos. Fto. B.; Ortiz; C. Tejedor 22; Anasagasti Juan, Cismondi; Belgrano 20; Arancet y Cía. Pedro; Berkongaray; P. Central 82, Apheca y Cía. Juan; Blanco; id. 31; Ainscough y Cía. Tomás; Hogemenns; S. Justo 26, Bayona y Cía. José, Goldaracena, E. Ríos 207; Bunge y Born; Reboratti, Campana 53; id. id. id. 87 id. Madariaga; Las Heras 20; id. Pastoril; C. de Areco 46; id. Río de la Plata; S. Justo 48; Bracht y Cía.; Calderón; Rauch 199; id. Luján; Entre Ríos 110; Crespo y Rodríguez; Carranza; Río 2.o 24; id. Cerino; San Justo 37; id. Maggi; Chacabuco 19; id. Peretti; S. Justo 112; Coop. de Hacendados; Pereda; Saladillo 49; id. Mallen; B. Mitre 21; Curutchet Juan; Derolling; G. Pintos 59; Cucullu Felipe L.; Pauvikts; G. Pintos 66; Crotto Hnos.; Moretti; Alvear 29; id. Crotto id. 64; id. Goyas; id. 24; Dodds y D. D. Ramsay; Hardel; Unión 44; Devoto y Cía. Tomás; Pinasco; Matanza 30; id. Scala; P. Central 36; id. Bunge, E. Ríos 60, id. Grosman; Pringles 23; id. Carrique; Saladillo 44; id. Devoto; P. Central 119; id. Auscategui, Rojas 52, Delfino Hermanos, Delfino; Olavarría 59; D'Hers y Cía. Francisco; Walls; Rauch 161; Frers Julián; Etchepare; Azul 59; id. Bustamante; Alvear 35; Etcheverry y Cía. José; Elissalde; Rauch 11; Farías J. B.; Cleminara; G. López 10; Gioja y Etchart; Urtermann; C. Tejedor 40; id. Zabala C. Tejedor 19; Gibson Hnos.; Cuming; Bragado 20; Garat Bernardo; Caride; López 69; Kenny y Cía. Eugenio; Cunningham; Pergamino 10; Lanusse Pedro y Antonio; Diez; Obligado 197; id. Harait; Juárez 49; id. Brané; Tapalqué 24; id. Carone; Chivilcoy 49; id. Diez; Obligado 18; id. Roldán; Unión 92; id. Rosemberg; Córdoba 174; id. Re; id. 65; Lizarralde Hnos. Cavalló; López 20; id. Barrios; id. 12 id. Althaparro; M. Chiquita 30; Lalor Juan; Saavedra; Laprida 44; id. Gorth Pringles 64; id. Toma; Cañuelas 35, id. Walls; G. López 48; id. Fredes; Pergamino 34; id. Schuster; C. Casares 22; id. Camino; Maipú 69; id. Kenny; G. López 45; id. Montes; Rivadavia 191; id. Marganas; Tandil 24; id. Velliert; Capital 91; id. Ruiz; Tandil 17; id. Arganaras; id. 24; id. Murphy; 9 de julio 38; id. Saud; Lincoln 18; Mihura Hermanos; Eldeto; P. Central 43; Méndez y Cía. J. M., Prandro id. 24; Nalei Repetto y Cía.; Balcarce; M. Chiquita 77; id. Mastineo; Sastre 47; Oján y Cía. Francisco; Cremona; Rauch 30; Peña y Cía. Julio L.; Peña; Luján 20; id. Bois; Suipacha 68; id. Llud; J. Celman 26; Parral y Guarrechena; Camino; Torquinst 112; Palacios Hnos.; Laborde; Olavarría 65 Suc. Beltrán Sansot; Vilacola; P. Central 56; id. Pardo; id. 66; Schoo y Cía. Alejandro; G. del Norte; Pergamino 196, Salaberry y Berecteche, Torres; Rauch 30; id. Saavedra; Laprida 24; id. Elonar; Santo Tomé 43; id. Matheu; Cañuelas 45; id. Camino; Maipú 65; id. Bastandini; Rodríguez 39; id. Gorth, C. Pringles 64, id. Toma Cañuelas 35; id. Lamprugnani; R. Pérez 13; id. Salas; 25 de Mayo 12; id. Zumino; C. Tejedor 15; id. Torres; Rauch 30; id. Egaña; id. 42; Thompson y Cía. Enrique A.; Leth; G. López 10; id. Schiele; J. Celman 66; id. Aranaga; Tandil 28; id. Vincent; Unión 65; Urtasun e hijo Martín, Iribarne; Rauch 30; id. Cazedaraut; id. 30; Unzué Alzaga y Cía.; Turcato; López 46; id. Vinnet; S. Justo 61; Velaz y Cía. Angel; Arg. Paraguaya; id. 50; id. Picazo; Capital 85; id. Dura; Rivadavia 18.

Ventas de hoy

Bargo Lascurain y Etchegaray—
10 vaquillonas c. gorda Saladillo pesos 82; 9 novillitos b. carne id. 75; 72 novillos criollos c. gorda Gualeguaychú 80; 27 id. flacas id. 55.

Anasagasti Juan—
20 novillos c. gorda Santa Fe pesos 122; 15 terneros buenos Lobería 47.

Apheca y Cía. Juan—
31 novillos c. gorda P. Central pesos 117.

Arancet y Cía. Pedro—
19 novillos especiales Anguil pesos 165; 11 novillitos m. especiales id. 130 52 novillitos id. id. 136.

Accame, Bellini y Cía.—
9 toros gordos Pergamino pesos 150 1 id. g. y c. gordo id. 140; 1 id. flaco id. 80; 6 novillos c. gorda id. 127 5 bueyes m. gordos id. 160; 10 novillos flacos id. 160; 4 id. especiales id. 170; 12 vacas g. y c. gorda id. 105; 7 novillos c. gorda id. 123; 11 bueyes id. C. Tejedor 110; 45 novillos m. gordos id. 156; 1 id. id. Suipacha 150; 4 toros b. carne id. 100; 15 vacas gordas Chivilcoy 119; 21 id. g. y c. gorda id. 105; 6 bueyes c. gorda id. 130.

Arzeno y Hnos. Fto. B.—
11 novillos c. gorda C. Tejedor pesos 125; 11 novillitos gordos id. 100.

Ainscought y Cía. Tomás R.—
2 toros b. carne Las Varillas pesos 92; 1 vaca g. y c. gorda id. 104; 7 novillos c. gorda id. 105.50; 11 id. id. 114.

Bracht y Cía.—
18 novillitos b. carne Egaña pesos 73; 18 id. id. 71; 18 id. id. 69; 13 vaquillonas id. id. 73; 23 id. id. 58; 23 id. id. 54; 18 id. id. 56; 17 id. id. 54; 21 id. id. 50; 27 id. id. 52.

Bayona y Cía. José—
207 novillos criollos Paramaribo pesos 68.

Benítez y Murré—
10 vacas c. gorda Las Colonias pesos 80; 10 id. b. carne id. 70; 7 vaquillonas id. Pehuajó 58; 8 id. flacas id. 50.

Beazley Manuel y Rodolfo—
21 vacas gordas M. Chiquita pesos 125; 2 id. c. gorda id. 80; 34 id. flacas id. 48.

Bunge y Born—
150 novillos criollos Campana pesos 115; 5 id. id. C. de Areco 120; 9 vacas id. id. 70; 4 novillos id. id. 110; 2 terneros id. id. 30; 25 novillos criollos id. 98; 21 vacas id. id. 80; 7 novillos gordos Córdoba 148; 41 id. m. especiales id. 190.

Cucullu Felipe L.—
66 vacas especiales G. Pintos pesos 130.

Cooperativa de Hacendados—
19 vacas c. gorda B. Mitre pesos 85; 20 vaquillonas flacas Saladillo 50; 22 terneros mamones id. 25.

Curutchet Juan—
20 vacas m. gordas G. Pinto pesos 120; 10 id. gordas id. 115; 19 id. id. 112; 10 id. id. 110.

Crotto Hermanos—
24 novillos c. gorda Alvear pesos 125; 8 terneros m. gordos id. 66; 2 id. id. 65; 10 id. buenos id. 46; 42 id. regulares id. 36; 9 id. id. 34; 21 id. id. 31.

Crespo y Rodríguez—
12 novillos c. gorda S. Justo pesos 110; 7 bueyes m. gordos Chacabuco 161; 2 toros especiales S. Justo 175. 27 novillos c. gorda id. 110; 15 novillitos gordos id. 109; 2 vacas m. gordas id. 125; 10 id. g. y c. gorda id. 100; 4 toritos m. gordos id. 115; 4 id. gordos id. 102; 7 vaquillonas g. y c. gorda id. 80; 3 terneros buenos id. 46; 4 id. mamones id. 22.

Devoto y Cía. Tomás—
4 bueyes especiales P. Central pesos 185; 4 id. m. gordos id. 160; 24 novillos criollos id. 137; 7 vacas m. gordas id. 125; 6 id. id. 120; 12 id. gordas id. 118; 13 id. id. 114; 9 id. c. gorda id. 94; 36 novillos m. gordos id. 150; 44 id. gordos Saladillo 140; 52 id. c. gorda Rojas 124; 10 id. criollos Matanza 128; 60 id. id. Entre Ríos 110; 12 novillos c. gorda Pringles 112; 9 vaquillonas id. Villegas 85; 18 terneros regulares Córdoba 40; 9 id. id. 40.

Dodds y D. D. Ramsay—
29 novillos c. gorda Córdoba pesos 126; 11 id. g. y c. gorda id. 125.

D'Hers y Cía. Francisco—
1 toro c. gorda Rauch pesos 125; 22 novillos id. id. 115; 20 id. b. carne id. 95; 37 novillitos id. id. 75.

Etcheverry y Cía. José—
6 vacas m. gordas Rauch pesos 122; 4 vaquillonas gordas id. 100.

Farías J. B.—
10 novillos m. gordos, Amenabar, $ 152.

Frers Julián—
16 vacas gordas, Azul, $ 120; 13 vacas c. gorda, Azul, $ 95; 8 vacas g. y c. gorda, Azul, $ 102; 6 vacas c. gorda, Azul, $ 87; 10 novillos c. gordas, Azul, $ 115; 35 terneros mamones, Alvear, $ 15.

Goñi e hijos, Ignacio—
14 terneros gordos, Raafela, $ 63; 10 terneros buenos, Rafaela, $ 53; 5 terneros buenos, Rafaela, $ 50.

Gibson Hermanos—
20 novillos m. especiales, Bragado, $ 180; 44 novillos criollos, Córdoba, $ 97.

Gioja y Etchart—
6 vacas m. especiales, C. Tejedor, $ 147; 3 novillos especiales, C. Tejedor, $ 175; 9 vacas c. gorda, C. Tejedor, $ 96.

Henry y Cía., Eugenio—
10 vacas gordas, Pergamino, $ 115.

Lanusse Pedro y Antonio—
20 vaquillonas b. carne, Córdoba, $ 53; 20 vaquillonas b. carne, Córdoba, $ 63; 20 vaquillonas b. carne, Córdoba, $ 65; 20 vaquillonas c. gorda, Córdoba, $ 78.50; 20 vacas b. carne, Córdoba, $ 72.50; 29 novillos b. carne, Córdoba, $ 81; 3 novillos c. gorda, Córdoba, $ 125; 4 bueyes gordos, Córdoba, $ 155; 23 novillos c. gorda, Córdoba, $ 121; 18 novillos c. gorda, Córdoba, $ 102.50; 10 novillos c. gorda, Córdoba, $ 109.50; 26 novillos b. carne, Córdoba, $ 88; 18 novillos gordos, Córdoba, $ 139; 8 terneros mamones, Córdoba, $ 26.50; 25 novillos b. carne, Chivilcoy, $ 99; 24 novillos b. carne, Chivilcoy, $ 88; 24 vacas especiales, Tapalqué, $ 134.50; 52 novillos m. gordos, Santa Fe, $ 148; 125 novillos b. carne, Santa Fe, $ 91; 44 novillos b. carne, Santa Fe, $ 96; 51 novillos g. y c. gorda, Santa Fe, $ 131.

Lalor Juan—
11 terneros buenos, Villegas, $ 51; 18 novillos m. gordos, Villegas, $ 156; 5 novillos b. carne, Pellegrini, $ 95; 18 novillos c. gorda, Pellegrini, $ 120; 6 novillos m. gordos, Pellegrini, $ 150; 6 novillos c. gorda, Giles, $ 106; 2 novillos flacos, Giles, $ 73.50; 2 terneros buenos, Giles, $ 72; 15 terneros buenos, C. Suárez, $ 52; 15 terneros buenos, C. Suárez, $ 52; 15 terneros buenos, C. Suárez, $ 54.50; 17 vacas gordas, Santa Fe, $ 118.50; 16 vacas gordas, Santa Fe, $ 116; 8 vacas c. gorda, Santa Fe, $ 80; 7 vacas gordas, Santa Fe, $ 110.50; 17 vaquillonas c. gorda, Santa Fe, $ 78.50; 7 vaquillonas b. carne, Santa Fe, $ 70; 9 novillos b. carne, Santa Fe, $ 66; 4 terneros buenos, Santa Fe, $ 49; 2 torunos c. gorda, Vedia, $ 129; 16 torunos m. especiales, Vedia, $ 188; 11 vacas g. y c. gorda, Vedia, $ 106; 2 vacas c. gorda, Vedia, $ 92.50; 8 vacas gordas, Vedia, $ 112; 11 terneros gordos, Rivadavia, $ 57; 3 terneros buenos, Rivadavia, $ 50; 32 vacas m. gordas, Rivadavia, $ 129; 3 vacas b. carne, Rivadavia, $ 54; 23 vacas g. y c. gorda, Rivadavia, $ 109; 6 vacas m. gordas, Rivadavia, $ 121; 13 vacas especiales, Rivadavia, $ 111; 40 vacas g. y c. gorda, Rivadavia, $ 108; 21 vacas g. y c. gorda, Rivadavia, $ 103; 14 vaquillonas g. y c. gorda, Rivadavia, $ 89.50; 10 novillitos gordos, Rivadavia, $ 105.50; 2 novillitos b. carne, Rivadavia, $ 65.50; 12 vaquillonas flacas, Matanza, $ 35; 10 vacas b. carne, 9 de julio, $ 70; 6 vacas g. y c. gorda, 9 de julio, $ 107; 3 toros especiales, 9 de julio, $ 177; 9 vacas especiales, 9 de julio, $ 139; 7 bueyes m. gordos, Santa Fe, $ 161.

Lizarralde Hermanos—
14 vacas excepcionales, Santa Fe, $ 170; 6 vacas m. especiales, Santa Fe, $ 156; 12 vacas excepcionales, Santa Fe, $ 172.

Mihura hermanos—
43 novillos c. gorda, Toay, $ 115.

Méndez y Cía., J. H.—
15 novillos m. especiales, P. Central, $ 187; 5 vacas m. gordas, P. Central, $ 130; 2 vaquillonas g. y c. gorda, P. Central, $ 95.

Nale, Repetto y Cía.—
33 novillos g. y c. gorda, Santa Fe, $ 132; 10 novillitos m. gordos, Santa Fe, $ 108; 4 vacas especiales, Santa Fe, $ 136.

Palacios Hermanos—
28 terneros regulares, Olavarría, $ 32; 26 terneros regulares, Olavarría, $ 40; 10 terneros regulares, Olavarría, $ 35.

Peña y Cía., Julio L.—
60 novillos criollos, Entre Ríos, $ 93; 23 novillitos criollos, Entre Ríos, $ 86; 11 vacas especiales, Córdoba, $ 108; 13 vacas gordas, Córdoba, $ 120; 14 novillos c. gorda, Suipacha, $ 115; 4 novillitos c. gorda, Luján, $ 86; 9 terneros regulares, Luján, $ 40; 6 terneros regulares, Luján, $ 31.

Santamarina e Hijos—
[illegible] vacas g. y c. gorda, Ayacucho, $ 100; 28 vacas b. carne, Ayacucho, $ 77; 16 terneros mamones, Ayacucho, $ 28; 8 terneros regulares, Ayacucho, $ 32.

Suc. Beltrán Sansot—
19 novillos g. y c. gorda, P. Central, $ 121; 6 novillos especiales, P. Central, $ 137; 14 novillitos m. gordos, P. Central, $ 110.

Salaberry y Berecteche—
11 vacas g. y c. gorda, Pringles, $ 100.50; 2 vacas c. gorda, Pringles, $ 80; 8 vacas c. gorda, Pringles, $ 86; 2 vacas m. gordas, Pringles, $ 127; 20 novillos c. gorda, Pringles, $ 114; 10 novillos c. gorda, Pringles, $ 112.10; 9 terneros mamones, Cañuelas, $ 26; 3 terneros mamones, Cañuelas, $ 25; 4 terneros regulares, Cañuelas, $ 30; 4 terneros regulares, Cañuelas, $ 40.50; 10 terneros regulares, Cañuelas, $ 27; 10 vaquillonas m. gordas, Cañuelas, $ 110.50; 8 vacas gordas, Cañuelas, $ 112; 2 novillos m. gordos, Cañuelas, $ 130; 2 novillos m. gordos, Cañuelas, $ 120; 2 novillos m. gordos, Cañuelas, $ 135; 1 novillos g. y c. gorda, Cañuelas, $ 135; 2 toros g. y c. gorda, Cañuelas, $ 130; 11 novillos c. gorda, Cañuelas, $ 101; 2 novillitos flacos, Cañuelas, $ 47; 4 vacas b. carne, Cañuelas, $ 67; 2 vacas m. especiales, C. Tejedor, $ 144; 2 vacas g. y c. gorda, C. Tejedor, $ 105; 2 vacas m. gordas, C. Tejedor, $ 121; 2 vacas flacas, Santa Fe, $ 47.10; 7 vacas flacas, Santa Fe, $ 48; 7 vaquillonas flacas, Santa Fe, $ 37; 4 vacas b. carne, Santa Fe, $ 66; 1 [illegible] g. y c. gorda, Santa Fe, $ 101; 6 vaquillonas b. carne, Santa Fe, $ 46.50; 4 novillos b. carne, Santa Fe, $ 86; 1 toritos flacos, Santa Fe, $ 46.50; 20 novillos gordos, Santa Fe, $ 133; 44 novillos especiales, Laprida, $ 187; 7 bueyes m. especiales, R. Pérez, $ 156; 1 bueyes especiales, Laprida, $ 179; 2 novillos especiales, R. Pérez, $ 179; 2 novillos gordos, R. Pérez, $ 133; 12 vacas gordas, 25 de Mayo, $ 115; 6 vaquillonas gordas, Rauch, $ 101; 10 vaquillonas c. gorda, Rauch, $ 86; 14 vaquillonas c. gorda, Rauch, $ 76.50; 8 vacas m. gordas, Rauch, $ 121; 12 vacas c. gorda, Rauch, $ 89.50; 9 vacas b. carne, Rauch, $ 66; 12 vacas b. carne, Rauch, $ 73.50; 12 terneros regulares, Maipú, $ 18.50; 12 terneros regulares, Maipú, $ 21; 4 terneros regulares, Maipú, $ 22; 16 terneros regulares, Maipú, $ 24.50; 17 terneros regulares, Maipú, $ 24.

Thompson y Cía., Enrique A.—
10 toros m. especiales, Córdoba, $ 195; 3 toros g. y c. gorda, Tandil, $ 135; 66 novillos criollos, Córdoba, $ 135; 23 novillos c. gorda, Tandil, $ 116; 38 novillitos g. y c. gorda, Córdoba, $ 95; 2 vacas gordas, Córdoba, $ 118; 6 vacas g. y c. gorda, Córdoba, $ 100; 5 vaquillonas b. carne, Córdoba, $ 75; 8 terneros regulares, Córdoba, $ 45; 4 terneros regulares, Córdoba, $ 30.

Urtasun e Hijos, Martín—
21 novillitos g. y c. gorda, Rauch, $ 95; 9 novillitos b. carne, Rauch, $ 70; 26 vaquillonas b. carne, Rauch, $ 68; 33 terneros buenos, Rauch, $ 47; 21 terneros regulares, Rauch, $ 30.

Unzué, Alzaga y Cía.—
40 novillos m. gordos, Santa Fe, $ 155; 4 novillos c. gorda, Santa Fe, $ 110; 2 novillos flacos, Santa Fe, $ 60; 27 terneros buenos, Santa Fe, $ 52; 12 vaquillonas c. gorda, R. Pérez, $ 85; 15 novillitos b. carne, Santa Fe, $ 64; 2 novillitos gordos, Santa Fe, $ 100; 2 toros c. gorda, Santa Fe, $ 115.

Videla Hermanos y Cía.—
30 vacas c. gorda, Videla, $ 85; 1 terneros regular, a Videla, $ 40; 10 vaquillonas b. carne, Videla, $ 54; 7 vacas gordas, Morteros, $ 112; 12 novillitos g. y c. gorda, Morteros, $ 95; 1 terneros bueno, Morteros, $ 50; 10 vaquillonas b. carne, Videla, $ 54; 6 novillitos b. acrne, Videla, $ 68.

Velaz y Cía., Angel—
47 vacas criollas, Santa Fe, $ 75; 11 vaquillonas criollas, Santa Fe, $ 75; 15 toros criollos, Santa Fe, $ 166; 5 bueyes criollos, Santa Fe, $ 140; 2 toros criollos, Santa Fe, $ 140; 7 novillos criollos, Santa Fe, $ 140; 6 vacas criollas, Santa Fe, $ 70; 11 vacas criollas, Santa Fe, $ 75; 2 novillos criollos, Santa Fe, $ 100; 2 novillos criollos, Santa Fe, $ 140; 11 terneros regulares, Santa Fe, $ 42; 2 terneros regulares, Santa Fe, $ 42; 8 toros criollos, Santa Fe, $ 133; 85 novillos criollos, Santa Fe, $ 100; 18 novillos m. gordos, Rivadavia, $ 155; 26 novillos c. gorda, Santa Fe, $ 110; 5 vacas g. y c. gorda, Santa Fe, $ 100; 80 novillos criollos, Santa Fe, $ 130.

Venta de cerdos

Méndez y Cía., J. H.—
20 cerdos m. especiales, Mar Chiquita, $ 0.60 kilo.

Santamarina e hijos—
20 cerdos excepcionales, Tandil, $ 0.64 kilo.

Chapar y Cía.—
38 cerdos excepcionales, Saladillo, $ 0.65 kilo.

Méndez Hermanos y Cía.—
50 cerdos especiales, 9 de julio, $ 0.58 kilo.

De Izellis y Fages Hermanos—
40 cerdos excepcionales, Rosario, $ 0.64; 29 cerdos especiales, Saladillo, $ 0.59; 20 cerdos m. especiales, Chacabuco, $ 0.60 kilo; 19 cerdos especiales, 25 de Mayo, $ 0.55 kilo; 65 cerdos especiales, 25 de mayo, $ 0.56 kilo; 76 cerdos especiales, Saladillo, $ 0.54 kilo; 17 cerdos buenos, Córdoba, $ 0.50 kilo; 15 cerdos regulares Córdoba, $ 0.44 kilo.

Crespo y Rodríguez—
157 cerdos especiales, Chacabuco, $ 0.59 kilo; 60 cerdos buenos, Chacabuco, $ 0.52 kilo; 20 cerdos buenos, Chacabuco, $ 0.52 kilo; 20 cerdos especiales, Saladillo, $ 0.57 kilo; 48 cerdos buenos, Saladillo, $ 0.49 kilo; 27 cerdos regulares, Saladillo, $ 0.44 kilo.

Salaberry y Berecteche—
18 cerdos regulares, Córdoba, $ 0.40 kilo. 18 cerdos especiales, R. Pérez, $ 0.58 kilo; 2 credos excepcionales, R. Pérez, $ 0.65 kilo; 20 cerdos especiales, Alvear, $ 0.54 kilo; 43 cerdos especiales, Navarro, $ 0.55 1|2 k.

Amoretti Cayetano—
40 cerdos m. especiales, Santa Fe, $ 0.60 kilo.

Iriart Adolfo—
20 cerdos buenos, Chacabuco, $ [illegible]

Ripoll Juan B.—
73 cerdos especiales, Saladillo, $ 0.57 kilo; 11 cerdos regulares, Matanza, $ 0.45 kilo.

MERCADO DE LANARES

(Tablada)

Con plaza algo más animada que en días anteriores, se realizaron hoy en este mercado las ventas de lanares.

A pesar de esto los precios para la generalidad de las haciendas siguen siendo algo bajos, a excepción de los lotes especiales para consumo, para los cuales se nota bastante interés.

La entrada de hoy fué de [illegible] animales, habiéndose vendido [illegible] mañana [illegible] cabezas [illegible] en esta forma: [illegible] La Plata [illegible] Compañía Sansinena 917, La [illegible] 640; Argentino Central 3110, Armour 1762 y 3200 para los mataderos locales.

Los precios anotados fueron los siguientes:

Capones para frigorífico, de pesos [illegible] a [illegible] para matadero de [illegible] a 24, ovejas para matadero, de [illegible] a [illegible] borregos id. de [illegible] a [illegible] para frigorífico, de [illegible] a 11.

Entradas

[illegible]

Ventas de hoy

Bargo Lascurain y Etchegaray—
22 capones matadero Altona pesos 19.50; 25 ovejas id. id. [illegible]; 58 id. id. 14.60; 60 id. id. 14.60; 34 id. id. 14.60; 172 capones Frigorífico id. 15.50; 91 borregos id. id. 10.25 id. id. [illegible]; 193 id. matadero Rauch 8.80; 15 ovejas id. id. 15; 49 borregos Frigorífico id. 9.50; 25 ovejas matadero Gualeguaychú 17.50; 27 id. id. 14.60; 15 borregos id. id. 9.

Estrougamou Fernando—
71 capones Frigorífico S. Patricio pesos 16.20; 18 ovejas matadero id. 15.30.

Lanusse Pedro y Antonio—
256 capones Frigorífico Saldungaray, pesos 14.50; 82 id. id. 14; 62 la invernada id. 11.80; 88 id. Frigorífico id. 13; 11 ovejas matadero id. 12.50; 83 capones Frigorífico [illegible] julio 12.20; 56 ovejas matadero id. 14; 62 borregos Frigorífico id. 10; 62 ovejas matadero L. Verde 14.50; 40 borregos Frigorífico id. 11; 67 id. id. 9; 119 id. id. Altona 10; 97 capones Frigorífico Altona 15.50; 200 borregos matadero Rauch 8.50; [illegible] capones Frigorífico Vergara 15.50; 24 ovejas [illegible]

Avanne, Bellini y Cía.—
[illegible] ovejas matadero Hinojo pesos [illegible]

Beazley M. y Rodolfo—
[illegible] ovejas matadero [illegible] pesos [illegible]; [illegible] capones Frigorífico G. Vidal 14.50

Córdoba e hijo Pedro—
[illegible] borregos Frigorífico La Gloria pesos [illegible]

Echeverría Juan L.—
[illegible] capones Frigorífico Huanguelén pesos [illegible] borregos id. id. 9.70

Goraïz y Amadeo Lastra—
[illegible] ovejas matadero [illegible] pesos

González y Baserrén—
[illegible] borregos Frigorífico T. Lauquen pesos 9.70

Lourtet Hnos.—
[illegible] borregos Frigorífico Girón pesos [illegible]

Méndez Hnos. y Cía.—
[illegible] ovejas matadero [illegible] pesos [illegible] Pergamino id. 10.50.

Palacios Hnos.—
[illegible] capones matadero 16 de Julio, pesos [illegible]

Thompson E. A.—
[illegible] ovejas matadero Monte Buey pesos [illegible] capones Frigorífico [illegible] borregos id. id.

Arzeno F. B. y Hnos.—
[illegible] Frigorífico pesos [illegible]

Lanús P'no y A. F.—
45 ovejas matadero La Gloria pesos [illegible] borregos Frigorífico [illegible]

Belloq e Hijo—
[illegible] Huinca pesos [illegible]

Chapar y Cía.—
[illegible] capones Frigorífico Saladillo pesos [illegible]

Velaz y Cía. Angel—
[illegible] pesos [illegible]

La Cooperativa de Hacendados—
[illegible] capones [illegible] a pesos [illegible]

Devoto y Cía. Tomás—
[illegible] capones Frigorífico [illegible] pesos [illegible]

Méndez y Cía. J. M.—
[illegible] ovejas matadero [illegible] pesos [illegible] capones id. id. [illegible]

Lalor Juan—
[illegible] ovejas matadero Monte Maíz pesos [illegible] id. id. 12.50, 185 borregos Frigorífico id. [illegible], 25 ovejas matadero [illegible] id. [illegible] borregos Frigorífico id. 11, [illegible] capones Frigorífico [illegible] Matanza [illegible] id. 11.50

Goñi e hijos Ignacio—
[illegible] capones matadero De la Canal, pesos [illegible] ovejas id. id. 16.30.

Apheca y Cía. Juan—
198 borregos Frigorífico Lonquimay pesos 9.20; 30 id. id. 9.50.

Salaberry y Berecteche—
202 borregos Frigorífico Lonquimay pesos 9.20; 27 id. matadero id. 8.50; 34 id. Frigorífico Pirán 9.50; 35 id. id. 8.50; 20 id. id. Muñoz 10; 138 id. id. 8.80

Etcheverry y Cía. José—
[illegible] capones matadero Castellanos, pesos [illegible] Frigorífico id. 15.

Oján y Cía. Francisco—
[illegible] ovejas matadero Pardo pesos [illegible] borregos id. Belloch 7.50

Guillón y Cía. Rodolfo—
[illegible] capones Frigorífico Olavarría pesos 14.40

Turco y Raffo—
272 capones Frigorífico Saldungaray pesos 14; [illegible] id. id. 14.50, 18 ovejas matadero id. 12.80

CASA VACCARO

ESTABLECIDA EN EL AÑO 1882

Para el cambio general de moneda y la compra y venta de acciones y títulos de renta nacionales, provinciales y extranjeros. En la casa más recomendada de la República.

SEVERO VACCARO

Av. de Mayo 646 — Buenos Aires

Rodolfo Guillón y Cía.

LIQUIDACIONES DE HACIENDAS Y REMATES-FERIAS. SUCURSALES EN PEHUAJO, TRENQUE LAUQUEN, CARLOS CASARES Y R. SALAZAR. EXPOSICIONES EN 9 DE JULIO. CASA CENTRAL, SUIPACHA 137.

9.700 vacunos

Nuestros próximos remates por orden de fechas:

Abril: Domingo 1o. — Liquidación de haciendas en Salazar, F. C. C. G., 3500 vacunos.

Abril: Domingo 15. — 77o. remate feria en Pehuajó, 3200 vacunos.

Abril: Domingo 22 — 23.o gran remate feria en Trenque Lauquen, 3000 vacunos.

Otros informes y pedidos de local a nuestras sucursales, o en Buenos Aires, Suipacha 137. — Rodolfo Guillón y Cía. 21770 v mar31

3500 novillos y vacas en R. Salazar

18 liquidación de haciendas por cuenta y orden de los establecimientos El Cautivo, El Médano, La Sirena, La Nora, Las Victorias, Las Mestizas, María Ana y La Matilde, que realizaremos para comodidad de los concurrentes en nuestro local Atahualpa sobre las estaciones Salazar, compañía general, Mouras, del F. C. Rosario a P. B., y a 4 leguas de Duhau del F. C. O., corriendo el día del remate un tren especial que por vía F. C. Rosario a P. B. combinará en estación Pasco con el F. C. O. y que llegará hasta el mismo local de ventas.

El domingo 1.o de abril, a la 1 p. m. con las haciendas a la vista debidamente clasificadas en lotes, seleccionadas por pelos y edades y de acuerdo al detalle siguiente:

400 novillitos de 2 1|2 años, muy buena clase, carne gorda y gordos.
280 novillos de 2 y 2 1|2 años, alta mestización, gordos.
500 novillos de 2 años, gran clase, marca líquida.
350 novillitos de 1 1|2 a 2 años, especiales en clase, gordos, marca líquida.
140 novillos de 1 1|2 años, buena clase y estado.
300 vacas secas especiales en clase, gordas, marca líquida.
400 vacas Hereford especiales en clase y gordura, marca líquida.
300 vacas buena clase con 300 terneros grandes y gordos.
400 vaquillonas al cumplir dos años, gran clase, marca líquida.
130 vaquillonas de 1 1|2 años, especiales en clase, marca líquida.

Trenes. — Once-Pasco-Mouras. Para comodidad de los concurrentes de la capital y de los que deseen efectuar el viaje por el Ferrocarril Oeste, hemos establecido las comodidades siguientes: Saldrá de Once el sábado 31 a las [illegible] p. m. por tren nocturno general [illegible] por Mercedes a las [illegible] de la noche, por Chivilcoy a las 12.21 a. m., por Bragado a las [illegible] a. m., por 9 de julio a las [illegible] a. m., por Casares a las 4.21 a. m., Pehuajó 5 [illegible] a. m. y llega a Pasco a las 6.43 a. m., donde los pasajeros deberán trasbordarse al tren especial de nuestra casa para tomar el [illegible] especial que esperará la concurrencia en el puente del ferrocarril Rosario a Puerto Belgrano que dista corta distancia de la estación Pasco y cuyo tren especial lleva a los concurrentes hasta nuestro propio local de ventas, regresando por la noche para que los pasajeros puedan efectuar igual trasbordo y tomar el nocturno que pasa por la estación Pasco a las 9.18 de la noche y llega a Once el lunes a las 7.5 a. m.

Trenes [illegible] Mouras—Domingo [illegible] del puente del ferrocarril Rosario a Puerto Belgrano sale a las 7 [illegible] m. Cap. Castro a las 7.18 [illegible] a las [illegible] a. m., La Carrera a las 7.45 a. m., Mouras [illegible] a las 8.15 a. m.

Vuelta. Mouras sale a las 8 p. m., La Carrera a las 8.20 p. m., La Colorada a las 8.40 p. m., Cap. Castro a las [illegible] p. m., Puente a las 9 [illegible] p. m.

Buenos Aires-Salazar. — Los concurrentes de la capital que efectúen el viaje por el Central Córdoba Buenos Aires deberán tomar el tren expreso de la estación Buenos Aires el sábado 31 a las 8 p. m. llegando a Salazar el domingo 1.o de abril a las 7.47 de la mañana donde queda en los coches dormitorios para regresar por el nocturno que sale de Salazar el mismo día a las 8.38 de la noche y llegar a la estación Buenos Aires el lunes 2, a las 8.5 a. m.

A Soler-Mouras. — Tienen tren la víspera del remate que sale de A. Soler a las 12.30 de la tarde y llega a Mouras el domingo 1.o de abril a las 2.28 a. m.

Comisión 1 o|o a cargo de los compradores. Más datos a nuestras sucursales o en Buenos Aires, Suipacha 137. — Rodolfo Guillón y Cía.

2 009 v. Marzo 31

Brasserie - Restaurant ROYAL
Casa francesa ex ROYAL KELLER
SOUCAZE Hnos.
ALMUERZO y CENA a la CARTA
Salones reservados
Orquesta hasta la 1 a. m.
ESMERALDA Y CORRIENTES
(Sótano)

VINOS
TOMBA
BLANCO y TINTO
DE MESA, PUROS Y EXCEPCIONALES
LAS FAMILIAS PUEDEN COMPARARLOS CON CUALQUIER VINO EXTRANJERO.
SI SU ALMACENERO NO LO TIENE, PÍDALO POR CARTA O POR TELÉFONO A
COLOMBO, TELLERIA y Cía
Sucesores de LUIS COLOMBO y Cía.
ÚNICOS REPRESENTANTES
Bmé. MITRE 376 - Buenos Aires
U. T. 2411, AVENIDA

MARITIMAS

MAREA Y VIENTO

6 a. m., 21 pies; viento S.
7 a. m., 21 pies 4 pulgadas; viento S.
8 a. m., 22 pies; viento S.
9 a. m., 22 pies; viento S.

VAPORES ESPERADOS

Italiano Affinitá, de Rosario, a cargar.

Argentino Roma, de Paranaguá, con carga.

Griego María Stathatos, de Cardiff, con carbón.

Barca noruega Sydnees, de La Plata, en lastre.

Barca italiana Doris, de la rada, con carbón.

Español Ordente Medi, de Cardiff, con carbón.

VAPORES A SALIR

Británico La Rosarina, para La Plata, a cargar.

Británico Barbary, para Liverpool, con carga.

VAPORES DE LOS RIOS

Llegaron: Ciudad de Buenos Aires y Cabo Santa María, de Montevideo.

Berna, de Asunción y escalas.

Salieron: Luna, par Carmelo y escalas, salió a las 8 a. m.

Ciudad de Buenos Aires y Cabo Santa María, para Montevideo, salen a las 10 de la noche.

LINEA DE LA COSTA SUR

Juanita, en ésta.

Argentino, de ésta salió el 24 para Punta Arenas y escalas.

Asturiano, en ésta, saldrá el 1.o de abril para Punta Arenas y escalas.

Atlántico, de Punta Arenas, salió el 23.

Americano, salió el 17 para Punta Arenas y escalas; llegó a Deseado.

Unión, en ésta.

Bolivia, en ésta.

Camarones, en Río Gallegos.

Presidente Mitre, en ésta.

Presidente Quintana, salió el para C. Rivadavia y escalas.

LINEA DEL BRASIL

Toro en ésta.

Vaquillona, en viaje para ésta.

Pomona, en Rosario.

Roma, en ésta.

Campos, en ésta, salió el 24 para Porto Alegre.

Libertad, en ésta.

Independencia, en Antonina.

Benjamín, en ésta.

POSICION DE LOS VAPORES DE PASAJEROS DE LA MALA REAL INGLESA:

Araguaya, de ésta para Liverpool, salió el 22.

Amazón, en viaje para ésta.

Demerara, en Liverpool.

Desna, en viaje para ésta.

Darro, de Liverpool en viaje para ésta.

Deseado, de Liverpool, en viaje para ésta, esperado mañana.

DEL LLOYD REAL HOLANDES

Frisia, en ésta.

Gelria, en Amsterdam.

Hollandia, en Vigo.

Zeelandia, en Amsterdam.

DE LA NELSON LINE

Highland Piper, de Londres, en viaje para ésta.

Highland Rover, en Londres.

Highland Pride, salió el 5 de La Plata.

Higland Glen, salió el 24 de La Plata, para Londres.

Highland Corrie, en viaje para ésta, esperado mañana.

Highland Scott, en Londres.

Highland Loch, salió el 8 de La Plata.

Highland Laddie, salió el 12 de La Plata.

DE LOS TRANSPORTES MARITIMOS

Pampa, en ésta.

DE LA SUD ATLANTIQUE

Sequana, en Burdeos.

Samara, en Burdeos.

Garonna, en ésta, saldrá el 2 de abril.

Liger, de ésta para Burdeos, salió el día 17.

Amiral Latouche Treville, en Burdeos.

Amiral Nielly, en Burdeos.

Italie, de ésta, salió el 24.

DEL LLOYD SABAUDO

Tomaso di Savoia, en Génova; suspendidos los viajes hasta nuevo aviso.

P. di Udine, de ésta para Génova, salió el 6.

DE LA TRASATLANTICA ESPAÑOLA

León XIII, para Bilbao, salió el 12.

P. de Satrústegui, salió el 14 para ésta.

Infanta Isabel de Borbón, en Barcelona.

Reina Victoria Eugenia, de Cádiz para ésta, salió el 24.

DEL LLOYD ITALIANO

Isdiana, en étsa, saldrá el 28.

Cordova, en Génova, requisado por el Gobierno Italiano.

Ravenna, de ésta, salió el 4 para Génova.

DE LA VELOCE

Savoia, en Génova.

Toscana, en ésta, saldrá el 31 para Génova.

DE LAMPORT Y HOLT

Byron, en Nueva York.

Vasari, salió el 15 de La Plata para Nueva York.

Vauban, en Nueva York.

Vestris, de Nueva York, salió el 17 de

Verdi, en ésta; saldrá el 29 de La Plata.

DE LA LINEA PINILLOS

Catalina, salió el 17 para ésta.

Balmes, en ésta, saldrá el 2 de abril, para Barcelona.

Valbanera, salió el 22 de febrero, para Barcelona.

ENTRADAS Y SALIDAS DE BUQUES DE ULTRAMAR HABIDAS EN EL PUERTO DE LA CAPITAL DESDE LAS 8 A. M. DE AYER HASTA LAS 8 A. M. DE HOY:

Japonés Kasato Marú, de Jepón en la dársena norte, con pasajeros y carga.

Francés Garonna, de Burdeos en el dique 4, con pasajeros y carga.

Británico Harmonides, de Glasgow en el dique 2, con carga.

Británico Thessaly, para Rosario, a cargar.

Británico Waneta, para C. Rivadavia, a cargar.

MOVIMIENTO HABIDO EN EL PUERTO DE LA CAPITAL EL DIA 27 DE MARZO DE 1917:

Descargaron en dársenas y diques, 9 vapores; en el Riachuelo, 8.

Cargaron en dársenas y diques, 10 vapores; en el Riachuelo, 8.

GIROS OTORGADOS HOY

Vaqnillona, dársena norte, sección 6.a, a descargar, por 3 días.

Christian Bors, dique 4, sección 6.a, a descargar, por 14 días.

Aghan Prince, dock sur, a embarcar, por 6 días.

Quequén, dique 1, parte este, a cargar, por 2 días.

Bolgen, dársena sur, parte este, a descargar por 12 días.

Sideons, dársena norte, fondeado, a embarcar, por 5 días.

Heriberto, dique 3, elevadores, a cargar, por 2 días.

Sydraes, dique 4, sección 5.a, a la espera del dique de carena.

María Stathatos, Barracas, frente a la barraca Cory, a descargar, por 15 días.

VAPORES CON CORRESPONDENCIA A SALIR

Día 27: El Uruguayo, llevará correspondencia para Dinamarca, Rusia, Suecia, Noruega, Holanda, Francia y Gran Bretaña, a las 8 a. m., sin alcance.

Día 29: Verdi, llevará correspondencia para Brasil, Barbados y Norte América; a las 8 a. m., sin alcance.

Día 31: Toscana, llevará correspondencia para Brasil, Francia, Gran Bretaña, Suiza, Grecia, Egipto e Italia, a las 8 a. m., sin alcance.

DEPORTES VARIOS

COLOMBOFILA

SOCIEDAD LA ARGENTINA

El resultado general del concurso de palomas mensajeras disputado el domingo último es el siguiente:

Primero, palomar Carlos Guido y Spano, de L. Zelaya; segundo, palomar B. Cattáneo, de A. Affani; tercero y noveno, palomar Irigoyen, de J. R. Brignardello; cuarto y octavo, y undécimo, palomar El Mendocino, de P. Russo; quinto, sexto y décimo, palomar teniente Arigone, de S. J. Lagomarsino, y séptimo, palomar Carlos Guido y Spano, de L. Zelaya.

SOCIEDAD LA INTREPIDA MENSAJERA

El concurso de palomas realizado el domingo tuvo el siguiente resultado:

Primero, palomar Stuyk, de Manuel Deluchi; segundo, palomar G. Udaondo, de Juan F. Sponda; tercero, palomar La Mimosa, de la señorita Emilia M. de Oca; cuarto, palomar Bartolomé Mitre, de Ernesto M. de Oca; quinto, palomar Arenales, de Juan C. Ramírez; sexto, palomar Porteño, de Juan M. de Oca; séptimo, palomar Guillermo II, de Camilo C. Ariechea, y octavo, palomar Nacional, de Agustín Pérez.

YACHTING

YACHT CLUB ARGENTINO

En el sorteo de los yachts de propiedad del club que tomarán parte en las regatas a la Colonia, a realizarse el próximo domingo 1.o de abril, resultaron favorecidos:

Con el yacht "Macá", Enrique Gallegos Serna; con el yahct "Polaris" Luis M. Lascano.

Suplentes: 1.o Féderico Sundblad; 2.o Angel José Molina.

INFORMACIÓN GENERAL

COMISION REGIONAL DEL PARTIDO NACIONAL

La comisión regional del partido nacional uruguayo, celebrará el domingo 8 de abril próximo, una gran sesión, a objeto de elegir nueve titulares y nueve suplentes que deben constituir dicha comisión en el período Mayo de 1917 a Mayo de 1920.

Esta elección se efectuará en la calle Cangallo 315, oficina 35 de 8 a 11 y de 1 a 4 p. m.

SOCIEDAD REFORMA FERROVIARIA.—PETICION

El presidente y secretario gerente de esta asociación, señores Juan Albott y José María Pérez, celebraron ayer con el señor ministro de Obras Públicas doctor Torello, una larga conferencia, y en la que presentaron al referido funcionario un pliego de objeciones al proyecto de reglamentación del trabajo, para el personal de empleados ferroviarios, reglamentación confeccionada por la Dirección General de Ferrocarriles.

El señor ministro, interesado en resolver el viejo problema, prometió resolverlo a la brevedad posible, como en lo que se refiere al escalafón de clases y sueldos.

Con tal motivo esta asociación, celebrará mañana en su sede central una asamblea extraordinaria.

COMITE ARGENTINO PRO-HUERFANOS BELGAS

En la reunión celebrada en los salones de la Sociedad Unione e Benevolenza, quedó constituído el Comité Argentino Pro-Huérfanos Belgas, cuyo objeto es recolectar fondos para la fundación de hogares familiares destinados a los huérfanos belgas de la guerra, de acuerdo con la invitación recibida de la Junta Central, residente en La Haya.

Los miembros directivos del comité son: Señorita Francisca Jacques, presidenta; doctor Juan Carlos Garay, vicepresidente; doctor Carlos N. Vergara, tesorero; señorita Alfonsina Storni, señor Pedro Mainero, secretarios; señora Urbana A. de Britos, señora María C. Spada y Dra. Alicia Moreau, secretarias para la propaganda; señoras Agustina C. de Alvarez, Dra. Molina y Vedia de Bastianini, Aurora C. de Ackermann, Carmen Salgado de Vera, Rosa B. de Mouchet, señoritas Emilia Salzá, Odina Aschart, Dra. Elvira López, Dra. Isabel Kaminsky, señores Dr. Francisco Barroetaveña, doctor Jorge Argerich, Constantino Bolón, Vicente Cacciatore, Francisco Chelia, doctor José Berutti, doctor Eliseo Díaz, doctor E. del Valle Iberlucea, Martín García, A. Heriot Maitland, Julio Losada, doctor E. Madariaga, Armando Moreau, Leopoldo Maupas, Ernesto Nelson y señora, doctor Antonio F. Piñero, doctor José León Suárez, Carlos Varangot, doctor Arturo Vera, doctor Raimundo Wilmart, doctor José B. Zubiaur, vocales.

Las personas que deseen colaborar en esta obra, pueden dirigirse a la señorita Francisca Jacques, presidenta, Córdoba 2951. — Las suscripciones deberán remitirse al tesorero, doctor Carlos N. Vergara, Camargo 427. Quedan invitados aquéllos que simpaticen con esta obra, y que residan en el interior de la República, a formar comités seccionles a cuyo objeto se le remitirán los antecedentes necesarios que se soliciten. La próxima reunión del comité tendrá lugar el día lunes 2 de abril a las 5 1|2 p. m., en la calle Córdoba 2951.

Exportación de carnes

El frigorífico Las Palmas ha cargado de Campana en el vapor "El Uruguayo", con destino a Liverpool, 4.494 cuartos vacunos congelados.

CENTROS RECREATIVOS

Primo Circolo Mandolinístico Italiano. — La comisión directiva de este círculo ha organizado para el domingo 1.o de abril próximo una fiesta campestre seguida de un asado a la criolla, que se llevará a cabo en el local del Tiro a Segno de Villa Devoto.

Se ha nombrado una comisión especial que se encargará de la confección de un atrayente programa a realizarse el día de la fiesta.

La entrada será gratis para los socios y familias invitadas.

ESPECTACULOS

TEATROS

OPERA. — Susto tras susto — La playa de San Sebastián.

COLISEO. — Tournée sudamericana de la compañía italiana de operetas Scognamiglio Caramba. — Debuto de la compañía, el viernes 30 de marzo, con La duchessa del bal tabarín.

POLITEAMA ARGENTINO. — Champagne-Club.

VICTORIA. — El caballero de la luna.

SAN MARTIN. — Cambio de firma — Mancha de aceite.

APOLO. — Pepito y Pepita — El caballo de bastos.

ARGENTINO. — El doctor Giménez — El tío soltero.

NUEVO. — Novela y realidad — (Estreno) El corazón de la selva.

BUENOS AIRES. — A 0.05 el copetín — El conflicto de la esquina — Fábrica de artistas.

NACIONAL. — Cambio de frente — Peluquería y cigarrería — La ciudad triste y cabrera — El diablo en el conventillo.

AVENIDA. — La pasión y muerte de Jesús. — El viernes 30, debuto.

COMEDIA. — La piba del León XIII — La legión de honor — La tierra del sol.

MAYO. — Variado programa tomando parte todos los artistas en números de variedades y atracciones.

MARCONI. — La duquesa del bal tabarín.

EXCELSIOR. — Fachabruta — (Estreno) Las romerías — On milanés in mar.

VARIEDADES. — Gigantes y cabezudos — La tirana — Bohemios.

OLIMPO. — Novios de la guerra.

VARIEDADES Y CIRCOS

CASINO (Maipú 336). — Hoy, a las 8.30: Varela, Los Cholo, La Percheleta, La Criollita, Margarita Muller, Hermanos Elías.

ROYAL THEATRE (Corrientes 835). — Cocottes unidas del centro — El paraíso artificial — Productos de importación.

TEATRO DE VERANO. — Cuantos hijos — La mano negra.

LUNA PARK (Corrientes 1066). — Gran parque de diversiones al aire libre. Atracciones y novedades desconocidas. Abierto todos los días de 2 1|2 a 12.30 p. m. Jueves días de moda. Entrada a matinée: mayores 0.20; menores 0.20. De noche: mayores 0.50; menores 0.30 con dos vales gratuitos para las múltiples diversiones.

PANORAMAS ARTISTICOS DE LA GUERRA europea, bajo el patrocinio del Comité patriótico francés. Exposición permanente, abierto todos los días, desde las 10 a. m. — Entrada, 0.50 $. — Avenida de Mayo 1158.

SKATING RINK LAS POSAS (Avenida Alvear y Bustamante). — Patinaje sobre ruedas. Tres secciones diarias: Mañana, de 9 a 12, tarde de 3 a 5.30 y noche de 9 a 12. Días de moda: domingos y feriados de tarde, y martes y viernes de noche. Lecciones gratis; Grandes concursos. — Entrada pesos 0.50.

EXCURSIONES. — Viajes de recreo a las islas del Delta, con el vapor Rivadavia, exclusivamente para excursiones.

PALAIS DE GLACE. — Patinaje sobre hielo. — Paseo de la Recoleta. — Todos los días.

ESMERALDA (Esmeralda 453). — Función todos los días, tarde y noche: Variado programa. Orquesta dirigida por el maestro H. Manfredi.

FLORIDA SKATING RINK (Florida 116). — Selectos números de atracción. Patinaje general. — Grandes concursos de Skating.

Hoy miércoles 28, sección de patinaje dedicado a los empleados de comercio.

PARQUE JAPONES (Callao y Paseo de Julio). — Temporada de verano. Abierto todos los días de 2 de la tarde a 12 1|2 de la noche. — Martes y viernes días de moda. Atracciones y novedades. Teatro Romano. — Entrada: tarde, hábiles y feriados, 0.20 $, con un vale gratuito para el teatro. De noche: hábiles y feriados 1 $, con dos vales gratuitos, uno para el teatro y otro para una atracción.

PISCINA LAS ROSAS (Avenida Alvear y Bustamante). — Grandiosa pileta de natación dotada de agua templada. Water-Chute, Trampolín y Trapecios y otros aparatos gimnásticos. De 9 p. m. a 11 y 30, todas las noches. El profesor Espinosa hará ejercicios de natación. Entrada con baños y ropa, 1 $. Entrada sin baño 0.50 centavos.

CINEMATOGRAFOS

EMPIRE THEATRE (Corrientes y Maipú) Cinematógrafo. La comedia La gaucha, Gardel-Razzano, Charlene-Charlene, La Cholita.

PALACE THEATRE (Corrientes 757) — El corazón de un héroe; Ravengar tercer episodio.

SELECT (Suipacha 482). — Hoy función tarde y noche: La hija del ferrocarril; ¿Cuál de las dos?

SPLENDID THEATRE (Santa Fe 1818) — Como olvidar sin morir; La cicatriz oculta.

ELECTRIC PALACE (Lavalle 836) — El millón de María; Una batalla en la sombra.

LAVALLE (Lavalle 927). — Hoy función, tarde y noche: La secta de los misteriosos. El tren de media noche.

PETIT PALACE (Libertad 976). — Hoy: Variado programa con estrenos.

SMART PALACE (Corrientes 1279|1283).— El camino del bien. El tenor Orlandini, debuto del dúo de cantos nacionales Caulvi-De Santi.

BOLIVAR (Bolívar 1023). — Hoy, función tarde y noche: Variado programa.

REAL CINE (Esmeralda 425|429). — Hoy: El reformista; El pájaro de la nieve.

GENERAL BELGRANO (Cabildo 2165).— Danza macabra; Ravengar tercer episodio.

CINEMATOGRAFO CALLAO (Callao 27).— El reformista; El detective; Actualidades de Mar del Plata.

CINE TUCUMAN (Tucumán 824).— Hoy: Variado programa con estrenos.

CINE LIBERTAD (Libertad 144). — Variado programa con estrenos.

TEATRO DE LA PRINCESA Suipacha 160 — Hoy, de 11 a. m. a 12 p. m., biógrafo continuado. — Juguete de los dioses; Amores huracanados.

CINEMA MIGNON PALACE (Juramento 2435). — Mancha roja, 4.a serie; La canción del esclavo.

BIOGRAFO NUEVO (Cangallo 1040). — Variado programa con estrenos.

SELECT BUEN ORDEN (Bernardo de Irigoyen 1521). — Todos los días grandes estrenos. Espectáculos por secciones. Selecta orquesta. Función tarde y noche.

THE AMERICAN PALACE (Córdoba y Callao). — Variado programa con estrenos.

BIOGRAFO CENTRO SUD (Belgrano 1813) Variado programa con estrenos.

MAJESTIC THEATRE (Lavalle 889). — Variado programa con estrenos.

GRAN CINE RADIUM N.o 3 (Rivadavia 2970). — Variado programa con estrenos.

BIJOU SALON (Pueyrredón 905). — Hoy: Variado programa con estrenos.

DON JUAN DE GARAY (Garay 2467).— Variado programa con estrenos.

CRYSTAL PALACE (Corrientes 1530). — Variado programa con estrenos.

CINE OPERA (Corrientes 846). — Hoy: Variado programa con estrenos.

DE LAS FAMILIAS (Cabildo y F. Lacroze) Variado programa con estrenos.

MUNDIAL PALACE (Belgrano 1280). — Variado programa con estrenos.

VELEZ SARSFIELD (Rivadavia 8842). — Variado programa con estrenos.

GRAN SALON ALMAGRO Rivadavia 1271 Variado programa con estrenos.

CINE NUEVO (Cangallo y C. Pellegrini)— Variado programa con estrenos.

CINE GENERAL URQUIZA (Guanacache 5254). — Variado programa con estrenos.

CINE MODERNO (Corrientes 980). — Variado programa con estrenos.

CINE PARK (Santa Fe y Thames). — Variado programa con estrenos.

CINE COVEN GARDEN (Santa Fe 2841). Variado programa con estrenos.

CINE OPERA (Corrientes 848). — Hoy: Variado programa con estrenos.

PARA EVITAR ENGAÑOS

es NECESARIO exigir siempre la BOTELLA DE ORIGEN y examinar también la ESTAMPILLA FISCAL ESPECIAL del Fernet-Branca, según facsímil:

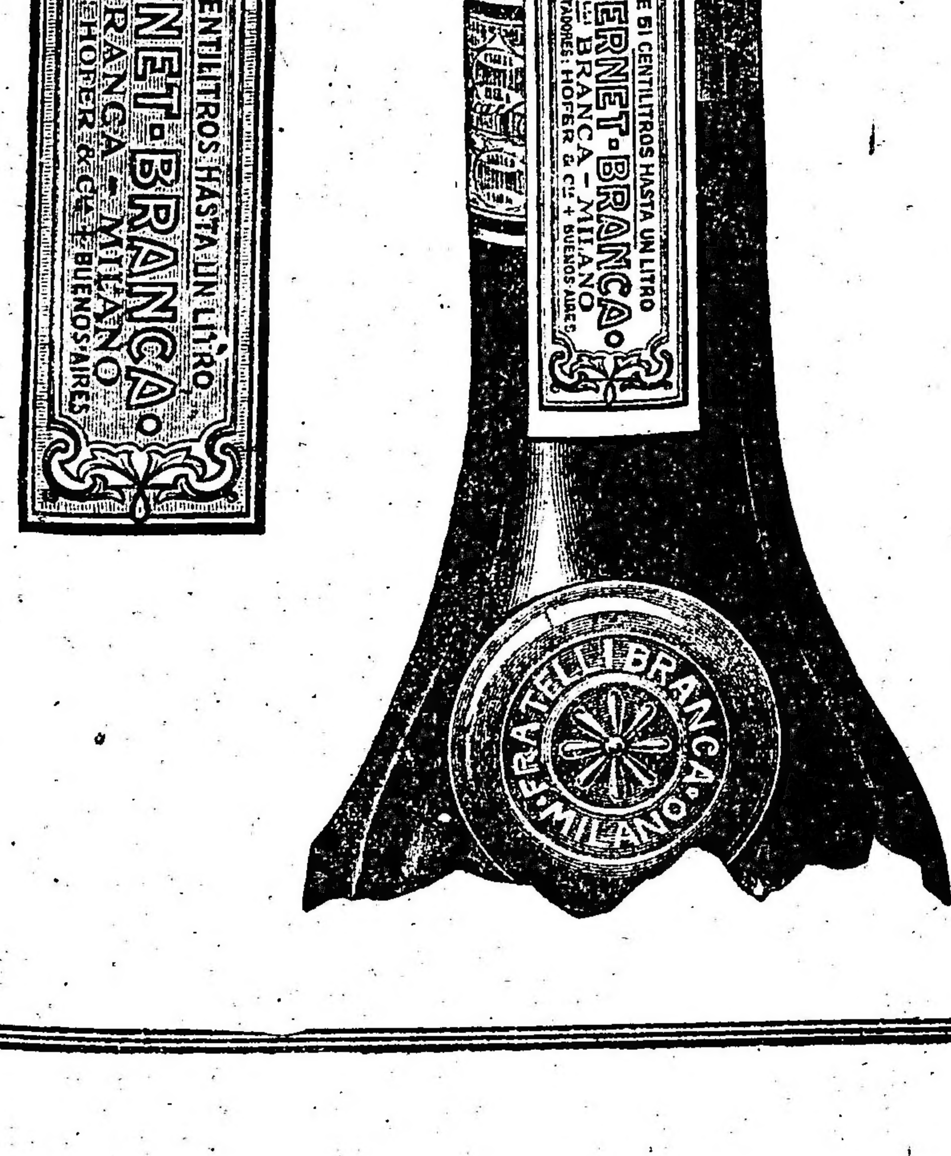

CAJA POPULAR DE AHORRO
DE LA
PROVINCIA DE BUENOS AIRES
Sorteo todos los meses
EMISIONES DE 25 MILLARES
Del premio mayor se deducirá el 5 o|o para el número anterior y posterior

Toldos y Cortinas
ADORNOS
para fiestas y casamientos
Suc. Vda. de Longobardi
Bolívar 280

¿Desea usted representar casas americanas?

LA ASOCIACIÓN NACIONAL DE MANUFACTUREROS
de los Estados Unidos, organización mutua de 4.000 empresas industriales que producen todos los artículos manufacturados de comercio, ofrece por su órgano oficial : : : :
AMERICAN INDUSTRIES
EDICIÓN INTERIOR
al comercio extranjero un medio directo y personal de publicidad entre los industriales de los Estados Unidos.
A los anunciantes extranjeros se le hace el precio especial de $ 5.00 por inserción de 1|8 de página. Se suministrarán a solicitud precios para anuncios mayores.
La subscripción anual a "AMERICAN INDUSTRIES", edición interior, es $ 1.50, oro americano o su equivalente.
Dirigirse a
AMERICAN INDUSTRIES, 30 CHURCH STREET Nueva York, E. U. de A.

¿Vende usted a compradores americanos?

Al pedir catálogos o informes, menciónese este aviso de LA EPOCA.

AVISOS VARIOS

DODERO Hermanos
CORREDORES MARITIMOS
Montevideo, Rosario, Bahía Blanca
25 de Mayo 267-73, Buenos Aires

Gran Hotel España
902 Av. de Mayo 956

Banco El Hogar Argentino
Avenida de Mayo 886
Tiene casas y departamentos en alquiler, en esta capital y pueblos suburbanos.

Cía. Argentina de Navegación
(Nicolás Mihanovich) Limitada
Casa matriz 8 Crosby Square, London E. C.
FLOTA 350 BUQUES
Línea Buenos Aires-Montevideo. — Salidas de la dársena Sur todas las noches, a las 10 p. m. con los nuevos y espléndidos vapores a turbina "Ciudad de Buenos Aires" y "Ciudad de Montevideo".
Línea de Salto y escalas. — Salidas los martes a las 3 p. m., jueves y domingos a las 11 a. m.
Línea Paraná-Alto Paraná (hasta Posadas), Paraguay-Alto Paraguay (hasta Corumbá). — Salidas todos los jueves y domingos a las 10 a. m.
Línea Colonia-Carmelo y escalas. — Salidas los miércoles y domingos a las 8 a. m.
Línea directa a Gualeguaychú. — Salidas los miércoles y sábados a las 5 p. m.
Para informes y pasajes dirigirse a la administración:
CALLE 25 DE MAYO esq. CANGALLO
Buenos Aires

PROFESIONALES

ABOGADOS

Estudio de los doctores
José María Sáenz Valiente y Andrés Ferreyra
Abogados
Lavalle 1312 U. T. 3039 Libertad

Dr. VICENTE C. GALLO
Estudio: Avenida de Mayo 1411
U. T. 665 (Libertad)

Dr. FERNANDO SAGUIER
Estudio: Florida 440
U. T. 6087 (Avenida)

Dr. HIPOLITO LEYS
Estudio: Lavalle 930. U. T. 3608 (L.)

Dr. DOMINGO E. SALABERRY
Defensa 188

Dr. PEDRO A. FOX
Estudio: B. Mitre 754

Dr. LEONARDO PEREYRA IRAOLA
Estudio Florida 880 U. T. (Av.)
Esmeralda 1212 U. T. 1521 (Juncal)

Dr. JULIO A. ROJAS
Estudio Uruguay 646, Dpto. 8. — U. T. 1955, (Libertad).

INGENIEROS

L. ALBERTO BARRIONUEVO
Ingeniro civil
Estudio, San Martín 522, Dto. 4

MEDICOS

ANALISIS LABORATORIO Y FARMACIA *Abierto Día y Noche*
SUIPACHA 477 U. T. 318 Libertad DOCTORES **NELSON**

Doctor PICCININI
Especialista en enfermedades secretas: gastro intestinales y piel. — Consultas de 11 a 12 a. m. y de 2 a 5 p. m. Consultas 5 pesos, aplicaciones del 914, 20 $. — Corrientes 1211.

Dr. A. C. REBUFFO
Enfermos de los ojos
Consultas de 10 a 11 y 2 a 6 p. m.
Bmé MITRE 1036

Dr. MARTIN M. TORINO
Médico cirujano. Enfermedades crónicas e internas. Ha trasladado su escritoro a ARENALES 1640. Consultas de 1 a 3.

Dr. E. G. FIGUEROA
Afecciones intestnales, estómago y abdominales, tratamiento especial de las hemorrodes. — Santa Fe 1272, De 4 a 6 de la tarde.

Dr. JULIO E. NEUMEIER
Médico del Hospital de Niños. Enfermedades de niños; ha trasladado su consultorio a Tucumán 1476, e 1 a 3, excepto los jueves. U. T. 7385, Libertad.

Dr. ENRIQUE E. MANSON
Médico del Hospital Rivadavia. Señoras, Partos y Cirujía abdominal. — Consulta de 2 a 4. Montevideo 927. — Director del Sanatorio Althabe, Crispo y Mánson de la calle Estados Unidos 1038.

LA SECCIÓN DE LOS NIÑOS

Vida y emocionantes aventuras del conejito "Copo de Nieve"

V.

Dijimos ayer que Mamá "Orejitas" salió de paseo con toda su prole, pero que "Copo de Nieve", a causa de sus innumerables picardías, quedó encerrado en casa y bajo la severa vigilancia de la servidumbre. Asistimos a la triste despedida y a la angustia de nuestro travieso amiguito, quien tuvo siempre una irreprimible inclinación por los paseos al aire libre.

"Copo de Nieve" quedó meditabundo y desconsolado; más de pronto, y habiendo visto allá muy lejos, perderse en una vuelta del camino a Mamá "Orejitas", la cuál iba dando saltitos en compañía de sus numerosos hijos, el inquieto muchacho tuvo una diabólica idea: ¿y si yo también me fuese?

Echó una mirada hacia el interior de su casa, una cueva muy bien arregladita; no vió a nadie y sin poder contenerse y cogiendo una canasta de su hermana "Estrella" y una pelota de football de su hermanito "Rabicorto", saltó la valla que le cerraba el paso y se halló en el campo.

Al iniciar su aventura tuvo miedo. ¿Que diría Mamá "Orejitas" si llegaba a enterarse de aquella calaverada? Para calmar la posible cólera de la buena señora, comenzó a juntar flores en la canasta de "Estrella", las cuáles pensó obsequiarle en prueba de su cariño y buen comportamiento.

Pero por último no pudo con su genio, y arrojando la incómoda canasta, se dedicó a hacer rodar la pelota con sus patitas, y así, de golpe en golpe y enardecido por el juego, corrió, corrió por espacio de largo rato.

¿Dónde estaba? ¿Hasta donde había llegado? Ya lo veréis mañana en la Sección de los Niños de LA EPOCA, y leeréis, sobre todo, la primera aventura del pícaro "Copo de Nieve".

CASA IRIBARNE
DE LOS HIJOS DE JUAN IRIBARNE
COCHERÍA
416 - CALLAO - 416
Carruajes — Automóviles — Servicio fúnebre
TELÉFONOS } Unión Telefónica 620, Libertad
" " 994 Libertad
Cooperativa Telefónica 51 Central
La casa no tiene sucursal

COCHERÍA TACUARÍ
Sucesores de
IRIBARNE y Cía.
Casa central: TACUARI 344
TELEFONOS: U. Telef. 446 y 1513
Libertad—Coop. 652 Central
NO CONFUNDIR

AVISOS FUNEBRES

SEPELIOS

JESÚS FONTENLA (Q. E. P. D.) Falleció el 27 de marzo de 1917. — Su esposa Aurora Gómez de Fontenla, sus hijos Jesús y Roberto, sus padres José Fontenla y Carmen A. de Fontenla (ausentes), sus hermanos Antonio, Marcial, Pío, Enrique, Rafael, Maximino, Esperanza y Antonia, tíos, primos, sobrinos y demás deudos invitan a sus relaciones a acompañar los restos del extinto al cementerio del Oeste, hoy miércoles 28, a las 3 p. m. Se ruega no enviar coronas. El duelo se despedirá por tarjeta. Casa mortuoria, Tacuarí 332. Carruajes en la cochería Tacuarí (sucesores de Iribarne y Cía.), Tacuarí 344.
298Sv28marzo

MISAS Y FUNERALES

O. XAVIER PERELLI (Q. E. P. D.) Falleció el 29 de marzo de 1916. — Su esposa Antonia Peraldi de Perelli y demás deudos invitan a sus relaciones a las misas que en sufragio de su alma se dirán en la iglesia de Nuestra Señora del Pilar, mañana jueves 29 de 7 a 11 a. m. Favor que agradecerán. El duelo se despedirá por tarjeta.

MARIA LUISA CIDRA DE BELTRAME (Q. E. P. D.) Falleció el 12 de marzo de 1917, confortada con los auxilios de la santa religión. — Emilio J. Beltrame, esposo, Teodora González Videla de Cidra, madre, hermanos, padres políticos y demás deudos ruegan a sus relaciones quieran asistir a las misas que por su eterno descanso se rezarán en la iglesia del Carmen el miércoles 28 del corriente, a las 11 a. m. El duelo se despedirá por tarjeta.

PEDRO BERNARDO MUTUVERRIA, q. e. p. d.— Falleció el 31 de marzo de 1916. — Su padre Miguel Mutuverría, sus hermanos, madrastre, hermanos políticos, tíos, primos y demás deudos, invitan a sus relaciones a acompañar a rogar a Dios por el eterno descanso de su alma en las misas que se celebrarán el sábado 31 del corriente de 7 a 10 a. m. en la iglesia de Santa Lucía. Favor que agradecerán. La familia asistirá a la misa de 10. El duelo se despedirá por tarjeta.
2|990 v m30

OLIMPIA CLARY DE SORTINI, q. e. p. d., falleció el 28 de febrero de 1917.—Su hija, Luisa Sortini de Gutiérrez y familia, invitan a sus relaciones a asistir a las misas que por el eterno descanso de su alma se celebrarán en la capilla del Carmen, el miércoles 28 del corriente, a las 10 a. m.—Favor que agradecerán eternamente.—El duelo se despedirá por tarjeta.

AVISOS ECONOMICOS

A 0.20 centavos por publicación hasta 20 palabras.

SERVICIO DOMESTICO PEDIDO

SIRVIENTA PARA TODO TRABAJO, que entienda algo de cocina, para corta familia, Humberto 1 524.

SIRVIENTA PARA TODO SERVICIO que entienda de cocina, para matrimonio solo, Constitución 1742.

SIRVIENTA JOVEN O MUCHACHA para todo trabajo, para matrimonio se necesita, Pozos 140, piso 1.o.

COCINERA SE OFRECE PARA COcina y otros quehaceres, con buenos informes, Salguero 1658.

GOBERNANTA, niñera FRANCESA, se ofrece con buenas recomendaciones, Andes 1517.

HOMBRE SOLO, ITALIANO, COCINEro para cocina sencilla y limpieza, sabe criar aves, con informes, se ofrece, ciudad o campo, Chile 1900.

SERVICIO DOMESTICO OFRECIDO

TAPICERO FRANCES RECOMENDAdo, ofrécese para casas de familias. Hace toda clase de trabajos, especialidad en cortinados, muebles, fundas y tapizar paredes. Precios módicos, Caning 488. U. T. 2013, Mitre.

TAPICERO MUY BIEN RECOMENdado, se ofrece para casas de familias. Precios reducidos, Cangallo 1230, departamento 5.

VARIOS

TENEDOR DE LIBROS CON 15 años de práctica en contabilidad, balances, archivos, etc., aceptaría puesto para capital o interior, también como auxiliar u otro análogo; persona de toda confianza, pocas pretensiones; con certificado de competencia, cartas R. A. González, B. Mitre 1294.

COPIAS A MAQUINA, CONFECCION de planos en general y traducciones. L. Salas, Junín 1573, de 8 1|2 a 10 1|2 a. m.

ALQUILERES

CASA DE NEGOCIO A DOS PASOS del Mercado, alquílase sumamente barata, Velazco 518 al 22.

SE ALQUILA HABITACION AMUEBlada, a caballeros o señorita decentes, con o sin pensión; San Juan 2168, departamento 3. 1p

ALQUILO SALA, ANTESALA Y SAlita en 32 $; hay luz, Provincias Unidas 867.

ALQUILO PIEZA AMUEBLADA, A matrimonio o caballeros, casa familia, Defensa 1281.

ALQUILASE SALA A MATRIMONIO sin hijos en 35 $, único inquilino, Pozos 432.

LA MARSELLESA, GRAN EMpresa de encerrado de pisos, parquets, limpieza de casas, abono mensual; Gaston Barthélemy, Córdoba 645. U. T. 84 (Avenida).

BANCOS

BANCO COMERCIAL ITALIANO. — FUNdado en el año 1898. — Bartolomé Mitre 460 al 468.

Sucursales: San Juan 1861, Rivadavia 2541, Corrientes 3002 y Bernardo de Irigoyen 1389-93.

Capital autorizado	$	10.000.000
Capital subscripto	"	5.000.000
Capital realizado	"	5.000.000
Reservas	"	800.000

Abre cuentas corrientes, depósitos a plazo fijo y Caja de Ahorros, descuentos, cobranzas, compra y venta de títulos, se dan cartas de crédito, giros telegráficos y a la vista y a plazo sobre cualquier punto de Europa.

Administra propiedades haciendo adelantos sobre alquileres, encargándose de remitir las rentas a cualquier punto.

Compra y vende billetes de Bancos italianos, franceses, uruguayos o cualquier valor.

Ordenes de pago sobre todas las oficinas postales de Italia, Francia y España.

Abona por año:

Por depósitos en cuenta corriente	1	o|o
A plazo fijo de 30 días	2	"
A plazo fijo de 60 días	3	"
A plazo fijo de 90 días	4	"
A plazo fijo de 120 días	4 ½	"
A plazo fijo de 1 año	5	"
En Caja de Ahorros después de 60 días	4	"
En liras italianas con giros sobre Italia	3	"
Por depósitos que se empleen en préstamos hipotecarios al plazo fijo de un año	6	"

El Banco hace toda clase de operaciones bancarias.

Horario de las sucursales: de 10 a. m. a 3 p. m., de 5 a 6.30 p. m. — Domingo Repetto, gerente.

BANCO DE LA NACION ARGENTINA.— Fundado en 1891. — Casa central: Buenos Aires, calle Rivadavia 363 al 399. Reconquista 15 al 29.

Capital	**$ 128.000.000.—m|n**
Fondo de reserva	**14.565.407.14 o|s**

Sucursales y agencias en la Capital: Belgrano, Cabildo 1900, esquina Sucre; Boca del Riachuelo, Almirante Brown 1101; Flores, Rivadavia 7000, esquina Pedernera, con agencia en los Nuevos Mataderos, General Urquiza, Bauness esquina Cullen; N.o 1 Montes de Oca 1399, esquina California 1101; N.o 2, Entre Ríos 1201, esquina San Juan 1802; N.o 3, Corrientes 3599, esquina Gallo 401; N.o 4, Bernardo de Irigoyen 1900, esquina Carlos Calvo; N.o 5, Rivadavia 2828; N.o 6, Santa Fe 2138; N.o 7, Caseros 2929 Parque Patricios; N.o 8, Triunvirato 734; N.o 9, Santa Fe 4526; N.o 10, Boedo 835; N.o 11, Aduana de la Capital; N.o 12, Callao 76 al 84; Oficina de Cambio en el Hotel de Inmigrantes, Dársena Norte. Oficina de Depósitos Judiciales en el Palacio de Justicia.

159 sucursales y agencias en el interior de la República.

TASA DE INTERES

El Banco abona (moneda legal solamente)

	Anual	
Por depósitos en c. corriente	Sin interés	
Id. id. a plazo fijo de 90 días, con o sin libreta	2	o|o
Id. id. id. a 180 días, con o sin libreta	3	o|o
Id. id. en Caja de Ahorros, después de 60 días, hasta pesos 5.000	4	o|o
Id. id. id. después de 60 días, desde $ 5001 hasta $ 10.000	3	o|o

El Banco cobra:

	Anual	
Por adelantos en c. corriente	8	o|o
Por descuentos de letras con amortización	7	o|o

El Banco de la Nación Argentina vende letras de cambio sobre Alemania, Austria Hungría, Inglaterra, Francia, España, Italia, Suecia, Noruega, Rusia, Portugal, Finlandia, Bélgica, Holanda, Suiza, Turquía, Servia, Rumania, Grecia, Bulgaria, Asia, Africa, Oceanía, Estados Unidos de Norte América, Canadá, Chile, Bolivia, Brasil y Uruguay.

Buenos Aires, septiembre 1.o de 1914. — Julián J. Solveyra, Gaspar Cornille, gerentes.

BANCO DE ITALIA Y RIO DE LA PLATA — Casa central: Bmé. Mitre 434 al 448. — Sucursales: En la capital, N.o 1, calle Corrientes esquina Pueyrredón, N.o 2, Avenida Montes de Oca número 2099; N.o 3, Paseo de Julio número 1267; N.o 4, Calle Moreno número 2500; N.o 5, calle Rivadavia número 8419. En el interior: Rosario de Santa Fe, La Plata, Bahía Blanca, Paraná, Concordia, Gualeguaychú, Gualeguay, Uruguay, Victoria, La Paz (E. R.), Resistencia (Chaco).

Agencias: Puerto Ing. White (B. Blanca), Ensenada (La Plata).

Capital realizado	$ 10 000.000 oro sellado
Fondo de reserva ordinario	322.336 " "

ABONA

Por depósito en c. corr.	1	o|o	1	o|o
A plazo fijo de 30 días	2	o|o	2	o|o
Id. id. id. 60 días	3	o|o	3	o|o
Id. id. id. 90 días	4	o|o	4	o|o
Id. id. d. 180 días	4 ½	o|o	4 ½	o|o
A mayor plazo	Convencional.			

El Banco expide cartas de crédito, vende giros y transferencias por cables y órdenes postales sobre todas las ciudades y pueblos de Italia, así como sobre Londres, París, Madrid, New-York etc., etc. También sobre Brasil, Chile, Paraguay y República Oriental del Uruguay. Recibe remesas al cobro y emite giros sobre todas las sucursales del Banco de la Nación Argentina.

El Banco trata en general todas las operaciones bancarias.

BANCO HOLANDES
DE LA AMERICA DEL SUD

Casa matriz: AMSTERDAM.
Casa central:
BUENOS AIRES, 250 B. MITRE 250
Sucursal: RIO DE JANEIRO.
Agencia N.o 1. Corrientes 1900 esq. Río Bamba; agencia N.o 2, Berisso (Prov. de Buenos Aires)
Capital autorizado fls. 25.000.000
Id. emitido y realizado " 14.000.000
Toda clase de operaciones bancarias. Corresponsales en todo el mundo.
perm.

EDICTOS JUDICIALES

El señor juez de primera instancia en lo civil de la Capital de la República, doctor don César A. Campos, ha dispuesto se cite, llame y emplace por el término de treinta días contados desde la primera publicación del presente, a todos los que se consideren con derecho a los bienes dejados por doña ROSA SACCHETTI de SACCHETTI, ya sean como herederos o acreedores, para que dentro de dicho término comparezcan a deducir sus acciones en forma por ante su juzgado y secretaría del que suscribe, bajo apercibimiento de lo que hubiere lugar por derecho.
Buenos Aires, Febrero 24 de 1917. — Gabriel Fernández, secretario.
2|741 v. Marzo 28.

El señor juez de primera instancia en lo civil de la Capital de la República, doctor don Fernando M. Colombres, ha dispuesto se cite, llame y emplace por el término de treinta días contados desde la primera publicación del presente, a todos los que se consideren con derecho a los bienes dejados por don JUAN BAUTISTA GARIBALDI, ya sean como herederos o acreedores, para que dentro de dicho término comparezcan a deducir sus acciones en forma por ante su juzgado y secretaría de que suscribe, bajo apercibimiento de lo que hubiere lugar por derecho.
Buenos Aires, Febrero 23 de 1917. —Osvaldo Rocha, secretario. 2|759 v. M. 29

El señor juez de primera instancia en lo civil de la Capital de la República, doctor don Fernando M. Colombres, ha dispuesto se cite, llame y emplace por el término de treinta días contados desde la primera publicación del presente, a todos los que se consideren con derecho a los bienes dejados por doña ANTONIO OLARRA, ya sean como herederos o acreedores, para que dentro de dicho término comparezcan a deducir sus acciones en forma por ante su juzgado y secretaría del que suscribe, bajo apercibimiento de lo que hubiere lugar por derecho.
Buenos Aires, Febrero 23 de 1917. —Horacio H. Dobranich, secretario.
2|776 v. Marzo 30.

El señor juez de primera instancia en lo civil de la Capital de la República, doctor don Fernando M. Colombres, ha dispuesto se cite, llame y emplace por el término de treinta días contados desde la primera publicación del presente, a todos los que se consideren con derecho a los bienes dejados por doña MARIA SANTOS AIZCORBE de ECHARTE, ya sean como herederos o acreedores, para que dentro de dicho término comparezcan a deducir sus acciones en forma por ante su juzgado y secretaría del que suscribe, bajo apercibimiento de lo que hubiere lugar por derecho.
Buenos Aires, marzo 1.o de 1917. — Osvaldo Rocha, secretario.
2|791 v. Abril 3.

El señor juez de primera instancia en lo civil de la Capital de la República, doctor Fernando Colombres, ha dispuesto se cite, llame y emplace por el término de treinta días contados desde la primera publicación del presente, a todos los que se consideren con derecho a los bienes dejados por don FRANCISCO PITTAU y doña ANGELA VALAN de PITTAU, ya sean como herederos o acreedores, para que dentro de dicho término comparezcan a deducir sus acciones en forma por ante su juzgado y secretaría del que suscribe, bajo apercibimiento de lo que hubiere lugar por derecho.
Buenos Aires, marzo 5 de 1917. — Osvaldo Rocha, secretario.
2|806 v. A. 4.

El señor juez de primera instancia en lo civil de la Capital de la República, doctor don Jerónimo Balarino, ha dispuesto se cite, llame y emplace por el término de treinta días contados desde la primera publicación del presente, a todos los que se consideren con derecho a los bienes dejados por don GODOFREDO o GODOFREDO FRANCISCO DAIREAUX, ya sean como herederos o acreedores, para que dentro de dicho término comparezcan a deducir sus acciones en forma, por ante su juzgado y secretaría del que suscribe, bajo apercibimiento de lo que hubiere lugar por derecho.
Buenos Aires, noviembre 24 de 1916. — Víctor Sandullo, secretario. 2|807 v. Abril 8.

El señor juez de primera instancia en lo civil de la Capital de la República, doctor don Pedro V. Meléndez, ha dispuesto se cite, llame y emplace por el término de treinta días contados desde la primera publicación del presente, a todos los que se consideren con derecho a los bienes dejados por SERAFINA CHOPERENA de LORATZ, ya sean como herederos o acreedores, para que dentro de dicho término comparezcan a deducir sus acciones en forma por ante su juzgado y secretaría del que suscribe, bajo apercibimiento de lo que hubiere lugar por derecho.
Buenos Aires, marzo 7 de 1917. — José F. Oderigo, secretario. 2|823 v. Abril 7.

El señor juez de primera instancia en lo civil de la Capital de la República, doctor don Pedro V. Meléndez, ha dispuesto se cite, llame y emplace por el término de treinta días contados desde la primera publicación del presente, a todos los que se consideren con derecho a los bienes dejados por don ANGEL MIGUEL FONTANA, ya sean como herederos o acreedores, para que dentro de dicho término comparezcan a deducir sus acciones en forma por ante su juzgado y secretaría del que suscribe, bajo apercibimiento de lo que hubiere lugar por derecho.
Buenos Aires, marzo 8 de 1917. — José F. Oderigo, secretario. 2|837 v. Abril 8.

Por disposición del señor juez federal de la capital, doctor Manuel B. Anchorena, se cita a los señores Francisco Boglicio, Simón Guastavino José Mela, Francisco Pólza, Juan Agustín Ramognino, Virgilio Vattuone, Nicolás Almanzi, Juan B. Barachini, Antonio Bonsignore David Bracesco, Pedro Bule; Felipe Barone; Francisco Boero; Adolfo Bianchi; Luis Bronsini, Juan Boragno; Pedro Cavaletti, José Canevaro; Estéban Callcagno; José Cevallos, Manuel Cortman Martín Carneglia; Victorio Colonna; Angel S. Carneglia José Corradi; Severino Dahl; Felipe Decia; Emilio Erdbecker; Fridholf Ericsson; José Fraga Patrón, Manuel Formento; Sebastián Forme; Domingo Gastaldi; Pedro Gagilo; Gregorio Gavarone Juan Iglesias; Pedro Lanzone, José Morando; Juan Medanich; Juan Mela; Pedro Maggio, Alfonso Núñez, Basilio Napoli Francisco Oderigo, Vicente Piñaga; Juan L. Prestiani, Faustino Pizzi; Nicolás Pallari; Cristóbal Palma; Natalio Risso; Clemente Ross; Eugenio Rossi; Francisco B. Ruiz, Pablo Rusca; Angel Sana; Simón Susunich; Marcos Soko; Bartolo Traverso; Ambrosio Vernazza; Santiago Vernazza y Pedro Vignolo, para que dentro del término de quince días a contar de la primera publicación del presente edicto, comparezca ante S. S. por intermedio de la secretaría a cargo del autorizante a estar a derecho en el juicio seguido por los señores Carniglia Estéban, Daneri Juan y otros, sobre división de condominio del vapor "Río Paraná", bajo apercibimiento de dar la intervención al señor defensor de ausentes en turno, si no comparecieren.
Buenos Aires, marzo 13 de 1917. — F. A. González del Solar, secretario.
2|864 v. m. 28.

Por disposición del señor juez de primera instancia en lo civil de la Capital de la República, doctor Fernando M. Colombres se hace saber por el término de quince días, contados desde la primera publicación del presente, a los acreedores de don GUILLERMO REIMERS que éste ha sido concursado, nombrándose síndico al doctor Luis C. García, a quién deben presentar los títulos justificativos de sus créditos en su estudio, calle Avenida de Mayo número 769 dentro del término señalado.
Buenos Aires, marzo 13 de 1917. — J. A. Basualdo, secretario. 2|877 v. m. 29.

Por disposición del señor juez de primera instancia en lo civil de la Capital de la República doctor don Arturo Seeber, se cita y emplaza por el término de treinta días, a contar desde la primera publicación del presente, a todos los que se consideren con derecho a los bienes dejados por fallecimiento de don GERMAN BENIGNO BACA, ya sean como herederos o acreedores para que dentro de dicho término, comparezcan por ante su juzgado y secretaría del que suscribe, a deducir sus acciones en forma, bajo apercibimiento de lo que hubiere lugar por derecho.
Buenos Aires, marzo 19 de 1917.— Francisco Castellanos, secretario.
2|917 v. Abril 19.

Por disposición del señor juez de primera instancia en lo civil de la Capital de la República, doctor don Arturo Seeber, se cita y emplaza por el término de treinta días a contar desde la primera publicación del presente, a todos los que se consideren con derecho a los bienes dejados por fallecimiento de don PEDRO GARINO y don RODOLFO FRANCISCO BENIGNO GARINO, ya sean como herederos o acreedores para que dentro de dicho término, comparezcan por ante su juzgado y secretaría del que suscribe a deducir sus acciones en forma, bajo apercibimiento de lo que hubiere lugar por derecho.
Buenos Aires, marzo 20 de 1917. — Rafael Caputo, secretario. 2|937 v. Abril 22.

Por disposición del señor juez de primera instancia en lo civil, doctor don Fernando M. Colombres, se hace saber por el término de quince días contados desde la primera publicación del presente, a don JUAN CENTANARO, que a solicitud del Banco El Hogar Argentino se ha ordenado la reinscripción de la hipoteca que grava la finca calle Santillosa número seiscientos sesenta y siete, constituída a favor del expresado Banco por el señor JUAN CENTANARO, ante el escribano César Petracchi con fecha veintiuno de diciembre de mil novecientos nueve.
Buenos Aires, marzo 21 de 1917. — Víctor Sandullo, secretario. 2|965 v. Abril 9.

Por disposición del señor juez de comercio de la Capital Federal, doctor Juan B. Estrada, se hace saber por el término de ocho días, que habiéndose presentado los señores JUAN VAI y COMPAÑIA, solicitando convocatoria de acreedores, se ha designado la audiencia del día dos de Mayo de 1917 a las ... para que los acreedores concurran a la junta de verificación de créditos ...

— Luis M. Sabatier, secretario. Oficina Palacio de Justicia VI piso.
Buenos Aires, marzo 24 de 1917. — Luis M. Sabatier, secretario. 2|981 v. Abril 5.

El señor juez de primera instancia en lo civil de la Capital de la República, doctor don Roberto Bunge, ha dispuesto se cite, llame y emplace por el término de treinta días, contados desde la primera publicación del presente, a todos los que se consideren con derecho a los bienes dejados por don DOMINGO PICARDO o PICCARDO, ya sean como herederos o acreedores, para que dentro de dicho término comparezcan a deducir sus acciones en forma, por ante su juzgado y secretaría del que suscribe, bajo apercibimiento de lo que hubiere lugar por derecho.
Buenos Aires, marzo 27 de 1917. — Dr. Manuel A. Martini, secretario.
2|989 v. Ab. 27.

A RETRATARSE: A CARLOS Pellegrini número 282 (hay ascensor). Regalamos peinado y un retrato grande con marco, en docena de retratos. El regalo vale más de 12 $. Postales finas a pesos 4 la docena.

LICITACIONES

Intendencia Municipal de la Capital

Llámase a licitación para proveer a la Asistencia pública de 3000 kilos de azúcar refinería, 700 kilos de azúcar terciana y 1200 kilos de lentejas. Tendrá lugar el día sábado 31 del corriente a las 10.30 a. m. El pliego de condiciones puede consultarse en la oficina de licitaciones. — Buenos Aires marzo 22 de 1917.
2|929v31marzo

Intendencia Municipal de la Capital

Llámase a licitación para proveer de leche a los hospitales municipales, durante los meses de abril, mayo y junio del corriente año. Tendrá lugar el día 3 de abril próximo, a la 1 y 30 p. m. El pliego de condiciones puede consultarse en la oficina de licitaciones.— Buenos Aires, marzo 23 de 1915.
2|962v.2ab.

Intendencia Municipal de la Capital

Llámase a licitación pública para el día 30 del corriente a las 2.30 p. m. para la construcción del adoquinado de granito con base de hormigón de cal de las calles Congreso, de Crámer a Avenida del Tejar, plaza de Paroissien a Avenida del Tejar y Capdevila, de Bebedero a Nahuel Huapí; de acuerdo con el pliego de condiciones que puede consultarse en la oficina de licitaciones, Avenida de Mayo 525, 2.o piso. — Buenos Aires, 23 de marzo de 1917. — El secretario.
2|951-v-m. 30

Intendencia Municipal de la Capital

Habiendo vencido el término de arrendamiento de los nichos números 167, 168, 169, 177, 178, (alto nivel); 2, (bajo nivel): 94, 114, (sección 2.a, serie 2a.), del cementerio de Flores, se hace saber a las personas que tengan deudos en ellos depositados, que si dentro del plazo de treinta días a contar desde la fecha de la presente publicación no se presentaran a practicar su renovación, se procederá a exhumar los cadáveres y colocarlos en el osario general. —El secretario.—Buenos Aires, marzo 25 de 1917.
2|964v.23ab.

Intendencia Municipal de la Capital

CEMENTERIO DE FLORES

Habiendo vencido el término del arrendamiento de las sepulturas ubicadas en los tablones 34 y 35, sección 9a. (traza provisoria) y tablón 80, sección 5a. del cementerio de Flores, se hace saber a las personas que tengan deudos allí depositados que si en el plazo de treinta días a contar desde la fecha de la presente publicación no se presentaran a practicar su renovación, se procederá a exhumar los cadáveres y colocarlos en el osario general.— El secretario.—Buenos Aires, marzo 25 de 1917. 2|963v.23ab.

Intendencia Municipal de la Capital

Llámase a licitación pública para el día 4 de abril próximo a las 2.30 p. m., para la construcción del adoquinado de granito con base de hormigón de cal de las calles Olazábal, de Constituyente a Butelá, de Olazábal a Mendoza, de acuerdo con el pliego de condiciones que puede consultarse en la oficina de licitaciones. Avenida de Mayo 525, 2.o piso.— Buenos Aires, marzo 28 de 1917. — El secretario.
2|987v4Ab.

Consejo Nacional de Educación

Llámase a licitación pública, por el término de treinta días, para la adquisición en la capital federal, del terreno necesario y adecuado, con destino a la construcción de un edificio escolar en cumplimiento de lo dispuesto por el legado de don Félix Fernando Bernasconi, de acuerdo con las bases que obran a fs. 2 y 3 del expediente 1405 P que tendrán los interesados a su disposición en la oficina de la Dirección General de Arquitectura de esta repartición. La apertura de las propuestas que deberán presentarse escritas a máquina, por duplicado, y de acuerdo con lo establecido por las leyes de sellos, contabilidad y obras públicas, tendrá lugar el día diez de abril próximo a las 2 de la tarde.

El secretario general.
2|8140 abril 6.

Ministerio de J. e I. Pública

DIRECCION ADMINISTRATIVA

Licitación pública

Llámase a licitación pública por el término de 30 días, a contar desde la fecha del presente aviso, para proveer desde el 1.o de julio hasta el 31 de diciembre del corriente año, de los artículos de uso y consumo destinados a racionamiento, vestuario, calzado imprenta, ferretería, droguería, farmacia, materiales de construcción, electricidad y diversos para talleres, etc., a la Penitenciaría Nacional, Prisión Nacional, Asilo de Corrección de Mujeres, Guardia de Cárceles, Departamento de Menores, anexo Colonia Nacional de Menores Varones de Marcos Paz, institutos nacionales de Ciegos, Sordomudos y Sordomudas, colegio nacional "Carlos Pellegrini", en Pilar (F. C. al P.), y artículos de escritorio para el ministerio de Justicia e Instrucción Pública, y dependencias del mismo.

Las propuestas deberán ser entregadas en esta dirección (Casa de Gobierno), la que pondrá a disposición de los interesados el correspondiente pliego de condiciones, y serán abiertas en presencia del señor escribano general de gobierno y los interesados que concurran, el día 4 de abril del corriente año, a las 3 p. m.

El "Boletín Oficial" publica el detalle de especificación y cantidad de artículos solicitados. — Buenos Aires, 5 de marzo de 1917. — El jefe de la dirección administrativa.
2|902v4A

CONVOCATORIAS

"LA ARGENTINA", SOCIEDAD ANONIMA para la fabricación de papel. — Se convoca a los señores accionistas de "La Argentina", por disposición de su directorio, a la asamblea general ordinaria que tendrá lugar el día 2 de abril próximo a las 4 p. m., en el local de la sociedad, calle Bolívar número 293, a los fines prescriptos en el art. 21 de los estatutos o sea:

1.o Consideración de la memoria y balance general correspondientes al ejercicio de 1916, informe del síndico y distribución de utilidades.

2.o Elección de tres directores titulares por dos años; de tres suplentes por igual término y de un síndico y su suplente para el ejercicio de 1917.

3.o Designación de dos accionistas para aprobar y firmar el acta.

Se previene a los señores accionistas que los boletos de entrada se reclamarán previo depósito de las acciones, de acuerdo con el art. 27 de los estatutos o sea tres días antes del 2 de abril próximo, y además, que ésta es la segunda convocatoria, por lo que la asamblea tendrá lugar con los accionistas presentes, de acuerdo con lo establecido en el art. 351 del Código de Comercio y 24 de los Estatutos. También se previene que terminada la asamblea ordinaria se celebrará inmediatamente otra extraordinaria con los fines expresados en el aviso publicado al mismo tiempo que el presente.

Buenos Aires, 13 de marzo de 1917. — Pedro Moussampés, contador.
2|866 v. Marzo 29.

"LA ARGENTINA", SOCIEDAD ANONIMA para la fabricación de papel. — Se convoca a los señores accionistas de "La Argentina", por disposición de su directorio, a la asamblea general extraordinaria que tendrá lugar el día 2 de abril próximo en el local de la sociedad, calle Bolívar número 293, a las 4.30 p. m., inmediatamente después de terminada la ordinaria a que se refiere el aviso publicado en otro lugar al mismo tiempo que el presente. El objeto de dicha asamblea lo constituye la consideración de las disposiciones siguientes, para ser incorporadas a los estatutos a saber:

ADICIONAL: Los ejercicios de "La Argentina" inclusive el de 1917, se clausurarán el 30 de junio de cada año.

TRANSITORIO: Mientras existan directores y suplentes nombrados fuera de la vigencia del artículo adicional precedente, ellos se considerarán cesantes en la asamblea ordinaria inmediata más próxima a la expiración del término por el que fueron nombrados. Esta disposición comprende al síndico y suplente.

Designación de dos accionistas para aprobar y firmar el acta.

Se previene a los señores accionistas que siendo ésta la segunda convocatoria, por no haber existido quórum legal para la anterior, ella tendrá lugar cualquiera que fuese el número de accionistas y acciones representadas, conforme a lo dispuesto en el artículo 24 de los estatutos. También se les previene que los boletos de entrada se reclamarán previo depósito de las acciones, de acuerdo con el art. 27 de los estatutos o sea tres días antes del 2 de abril próximo.

Buenos Aires, 13 de marzo de 1917. — Pedro Moussampés, contador.
2|867 v. marzo 29.

CAJA INTERNACIONAL MUTUA DE PENsiones. — Fundada el 1.o de julio de 1907. — Se convoca a los señores representantes a la asamblea general ordinaria que tendrá lugar el 9 de abril de 1917, a las 3 p. m., en el local de la Dirección General de la Sociedad, calle Pueyrredón 524 (1er. piso) para tratar la siguiente

ORDEN DEL DIA:

1.o Lectura del acta de la última asamblea.

2.o Lectura y aprobación de la memoria, balance del ejercicio vencido e informe del síndico.

3.o Inversión del Fondo de Acumulación.

4.o Dieta a los señores directores y síndico para el ejercicio de 1917.

5.o Elección de síndico y síndico suplente.

6.o Elección del Tribunal Arbitral.

7.o Designación de tres representantes para refrendar el acta de esta asamblea.

Buenos Aires, marzo de 1917. — Juan B. Giudice, presidente; Alfredo Fortat, secretario.
2|897 v. Ab. 9

COMPAÑIA ANDINA DE ELECTRICIDAD. — Sociedad Anónima. — Por disposición del Directorio y de acuerdo con el art. ... de los Estatutos Sociales, se convoca a los señores accionistas a la asamblea general ordinaria que tendrá lugar el día ... de abril a las 11 a. m., en la Sede Social, calle Esmeralda N.o 188, para tratar la siguiente

ORDEN DEL DIA:

1.o Lectura y aprobación de la Memoria y Balance correspondientes al cuarto ejercicio terminado el 31 de diciembre de 1916.

2.o Distribución de utilidades.

3.o Elección de dos directores titulares por dos años.

4.o Elección de un director suplente por dos años.

5.o Elección del síndico y síndico suplente.

6.o Designación de dos accionistas para aprobar y firmar el acta de esta asamblea.

Se previene a los señores accionistas que, según el artículo 29 de los Estatutos Sociales, para obtener el boleto de entrada a la asamblea, es necesario depositar las acciones o los certificados que acrediten su propiedad, en la oficina de la compañía, calle Esmeralda número 188, hasta tres días antes de la fecha fijada para la asamblea.

Buenos Aires, marzo de 1917. — El Directorio.
2|949 v. Abril 3

COMPAÑIA ELECTRICA DEL SUD. — Sociedad Anónima. — Por disposición del Directorio y de acuerdo con lo dispuesto en los Estatutos Sociales, se convoca a los señores accionistas a la asamblea general ordinaria, que tendrá lugar el día 14 de abril ... a las 11 1|2 a. m. en la Sede Social calle Esmeralda N.o 188, para tratar la siguiente

ORDEN DEL DIA:

1.o Lectura y aprobación de la Memoria y Balance correspondientes al cuarto ejercicio terminado el 31 de diciembre de 1916, con informe del síndico.

2.o Distribución de utilidades.

3.o Elección de dos directores titulares por dos años.

4.o Elección de un director suplente por dos años.

5.o Elección del síndico y síndico suplente.

6.o Designación de dos accionistas para aprobar y firmar el acta de esta asamblea.

Se previene a los señores accionistas que, según el artículo 29 de los Estatutos Sociales, para obtener el boleto de entrada a la asamblea, es necesario depositar las acciones o los certificados que acrediten su propiedad, en la oficina de la compañía, calle Esmeralda número 188, hasta tres días antes de la fecha fijada para la asamblea.

Buenos Aires, marzo de 1917. — El Directorio.
2|948 v. Abril 8

REMATES

Adolfo Bullrich y Cia.

4500 vacunos en San Antonio de Areco

Haciendas de alta mestización Durham y en muy buen estado, incluso 3500 novillos de 2 1|2 años arriba, de los cuales 1000 gordos y 2500 marca líquida del Sr. Rodolfo Taurel, en el establecimiento "El Carmen", del señor Juan R. Barenas, distante 2 1|2 leguas de San Antonio de Areco, F. C. C. A. y 6 leguas de Zárate.

El **sábado 14 de abril**, a la 1 p. m., en el mismo establecimiento.

Oportunamente detalles completos.— Adolfo Bullrich y Cía. 2|985 v. Ab. 13.

Casares Hnos. y Diehl

SUCURSALES Y REMATES ESPECIALES PERIODICOS DE HACIENDAS EN CHARLONE, F. C. P., BAHIA BLANCA, F. C. SUR, AZUL, F. C. SUR, LOS TOLDOS, F. C. OESTE.

5000 vacunos Durham en Rufino

Hacienda de muy buena clase y estado, incluso novillos, vacas con y sin cría y vaquillonas, en nuestro segundo remate especial de haciendas generales en nuestras instalaciones en Rufino, ferrocarril al Pacífico, que teníamos anunciado para el jueves 22 del corriente y nos vimos obligados a suspender por la fuerte lluvia, transfiriéndolo para el jueves 29 del corriente. La venta se realizará de acuerdo con el siguiente detalle:

150 novillos mestizos Durham, de 3 años, gordos.
50 novillos Durham de 3 años, gordos.
500 novillos Durham de 2 1|2 años muy buena clase.
200 novillos mestizos Durham de 2 años, buena clase y estado.
300 novillos Durham de 2 años, buen estado.
200 novillos Durham de 2 años, buen estado.
300 novillos Durham, de 1 1|2 años, buen estado.
250 novillos Durham de 1 1|2 años, buen estado.
180 novillos Durham de 1 1|2 años, buen estado.
170 novillos Durham de 1 1|2 años, buen estado.
200 vacas Durham gordas, especiales.
140 vacas Durham gordas, especiales.
100 vacas Durham gordas, especiales.
100 vacas Durham gordas, especiales.
50 vacas Durham gordas, especiales.
25 vacas Durham gordas, especiales.
100 vacas criollas, gordas.
300 vacas Durham, preñadas.
150 vacas Durham, preñadas.
200 vacas Durham lecheras, con
200 terneros.
140 vacas Durham gordas, una marca, con
140 terneros.
120 vacas Durham, con
120 terneros.
120 vacas buena clase, con
85 terneros.
200 vacas Durham secas.
250 vaquillonas Durham de 2 años.
20 bueyes gordos.
10 toros Durham.
20 carneros Lincoln.

El **jueves 20 de marzo**, a las 2 de la tarde, con las haciendas a la vista y debidamente clasificadas en lotes apropiados.

Comisión, 2 o|o al vendedor y 2 o|o al comprador en haciendas generales y 3 o|o de cada parte en yeguarizos y reproductores.

Pedidos de local y otros informes en nuestra casa, Sarmiento 357, Buenos Aires, o a nuestro representante en Rufino, ferrocarril al Pacífico, señor José Blanco.—Casares hermanos y Diehl. 2|970-v-m. 28

ADOLFO CALVETE

JUDICIAL. — EN BELGRANO. — Calle Superí 2179.—Por disposición del señor juez en lo civil, doctor Juan Carlos Lagos y como perteneciente a la sucesión Scilingo de Nocito María Antonia, remataré el domingo 8 de abril, a las p. m., sobre la misma casa, calle Superí 2179, con edificio de 4 habitaciones de material, cocina de madera, corredores, tirantes madera dura, pisos pino de tea, carpintería de pino, etc. Su terreno lote núm. 16 de la manzana 9 mide 8 mts. 66 de frente al S. O por 32 mts. 47 de fondo al N. E. La casa tiene aguas corrientes y calle adoquinada. Tasación $ 8000. Base 2|3 partes o sean $ 5333.33 moneda legal. Exigiré 8 o|o como seña y 2 o|o por mi comisión. Otros informes a los tribunales, secretaría del doctor Barraquero (6o. piso) o a mis escritorios, Cangallo 442.—Adolfo Calvete. 2|972 v. 8 ab.

Bartolomé Delucchi

JUDICIAL. — EN CIUDADELA (F. C. O.) Amplio terreno con edificio. Orden del señor juez de lo civil doctor A. Seeber, secretaría doctor Caputo, juicio Santamarina e hijos con Adhemar Gutiérrez, calle Moreno, entre 25 de Mayo y Chacabuco. A 2 cuadras y 1|2 de la estación. Son los lotes 7, 8 y 9 de la manzana 13 y miden 25 m. 98 frente al N. por 42 m. 13 de fondo en costado O. y 42.73 en costado E. Superficie total de 1.101.81 m. c. Edificio de material de 2 piezas, una de ellas con galería, cocina y w. c., en cal y revoques idem. Techos zinc, pisos madera y puertas pino. Cerco de alambre tejido. Tasación, $ 7.500. Base, 2|3 partes, pesos 5.000.

El **domingo 1.o de abril**, a las 4 p. m., en el mismo. A cuenta precio, 8 o|o. Comisión, 2 o|o. — **Rafael Caputo**, secretario. 2|895-v-m. 31

JUDICIAL. — POR DISPOSICION del Señor Juez Civil de la Capital Dr. Arturo Seeber, secretaría del autorizante, se hace saber por el término de quince días que se publicarán en los diarios "Boletín Oficial" y LA EPOCA, que en los autos seguidos por Adrián Larramendy Mongreil contra Raquel A. Llames, ha sido designado el martillero señor Bartolomé Delucchi para vender en público remate un terreno con edificio situado en Florencio Varela, provincia de Buenos Aires, con la base de las dos terceras partes de la tasación o sean $ 3.000, debiendo exigir de todo comprador el 8 o|o de seña a cuenta del precio y el 2 o|o de comisión. — Buenos Aires, marzo 22 de 1917. — Carlos M. Fragueiro.

Dicha propiedad está situada en Florencio Varela (F. C. S.), calle España, entre Humbold y Labarden, a 5 cuadras de la estación. El terreno mide 34 m. frente por 32m80 fondo. El edificio consta de cochera y caballeriza de ladrillos asentados en barro y revoques de cal. Techos zinc. Cerco al frente de alambre tejido, contrafrente y costado O. de mampostería. Gallinero, arboles y agua de molino. Empedrado al frente, vereda. Tasación $ 4.500. Base 2|3 partes $ 3.000.

El **domingo 8 de abril**, a las 4 p. m., en la misma. 2|952 v ab. 8

Carlos Manzi

JUDICIAL. — YATE "CALYPSO". Frente al Tigre Hotel F. C. C. A., siendo sus características y construcción siguiente: Motor a nafta 100 H. P. 6 cilindros y motor de 8 H. P. con dínamo, con toda la instalación completa de luz eléctrica en su interior y exterior, reflectores poderosos, bocina de llamada, amplio comedor, dormitorio para cuatro personas, lavatorio, cocina, despensa, w. c., servicio completo de cocina y cristalería, código de banderas e internacional, todo su velamen completo y etc., departamento para dos tripulantes con sus camarotes, w. c. y etc., sus dimensiones son las siguientes: Eslora 14 mts., manga 2.90 mts., puntal 1.50 mts y calado 1.20 mts. y de acuerdo con el siguiente

EDICTO JUDICIAL

Por disposición del Señor Juez de lo Civil de la Capital federal Dr. Adolfo Casabal se hace saber que en los autos sucesorios de Don Tomás y Pilados Liberti se ha designado al martillero Don Carlos Manzi para que en el día que éste designe proceda a vender el yate "Calypso" con la base de las 2|3 partes de su tasación o sean $ 6.666.66 m|n. que son las 2|3 partes, debiéndose exijir el 8 o|o de seña y a cuenta de precio y el 8 o|o de comisión del que resulte comprador en dinero efectivo. — Buenos Aires, 16 de marzo de 1917. — Carlos E. González del Solar, secretario.

El **domingo 1.o de abril**, a las 4 p. m., sobre el mismo el cuál se encontrará atracado frente el Tigre Hotel F. C. C. A. Más datos Palacio de Justicia 6.o piso o al martillero Talcahuano 469. 2|903-v-m. 31

BANCO HIPOTECARIO NACIONAL

25 DE MAYO 245 — BUENOS AIRES.

CONDICIONES GENERALES DE LOS REMATES

1.o—Los remates están sujetos a la aprobación del Directorio y se hacen por cuenta del deudor.
2.o—El comprador podrá continuar con la hipoteca que reconoce la propiedad abonando la diferencia entre la deuda actual y el precio de compra.
3.o—Todo comprador abonará en efectivo al firmar el boleto, el 5 o|o de seña y el 1 o|o de comisión en efectivo
4.o—Los títulos de propiedad pueden ser revisados en el archivo del Banco antes del remate.
5.o—Por mayores informes, ocúrrase a las oficinas del Banco.

SUCURSAL SANTIAGO DEL ESTERO SITIO EN LA CIUDAD DE SANTIAGO. — N.o H.o 6|1357 serie A. El **jueves 29 de marzo de 1917**, a las 10 a. m., el Banco Hipotecario Nacional, rematará en el local de su sucursal Santiago un sitio baldío ubicado en esa ciudad, calle Sarmiento entre Garibaldi y Avenida Moreno, compuesto de 16.33 metros de frente, por 64.85 metros de fondo.

Base de venta $ 1.200 al contado.

Esta venta se efectúa dentro de las condiciones publicadas al principio de esta sección.

Aviso iniciado en LA EPOCA el 15 de marzo de 1917. 2|878 v. m. 29.

2 CASAS CALLE WASHINGTON NUMEROS 2313|17 entre las de Olazábal y Blanco Encalada. N.o H.o 5808 y 5809, serie C. H. A. 6 o|o. **El domingo 1.o de abril**, a las 3.30 p. m., el Banco Hipotecario Nacional, rematará en las mismas, estas propiedades número 2313, edificada en terreno de 7.79 metros de frente al S. O. por 19.79 metros de fondo con 6 piezas y dependencias y número 2317, edificada en terreno de 7.79 metros de frente al S. O. por 19.79 metros de fondo con 6 piezas y dependencias.

Base de venta N.o H.o 5808, $ 7.500. Hipoteca $ 7.000. Deuda actual $ 6.453,377.

Base de venta N.o H.o 5809, $ 7.600. Hipoteca, $ 7.000. Deuda actual, $ 6.453,377.

Esta venta se efectúa dentro de las condiciones publicadas al principio de esta sección.

Aviso iniciado en LA EPOCA el 18 de marzo de 1917. 2|907 v. Ab. 1.

CASA CALLE JORGE NEWBERY 3222|26, entre las de Martínez y Conde. N.o H.o 13242, serie C. H. A. 6 o|o. El **lunes 2 de abril a las** 2 p. m., el Banco Hipotecario Nacional, rematará en su local esta propiedad edificada en terreno de: 8.66 metros de frente al N. O. por 30.67 metros en el costado N. E. y 28.48 metros en el del S. O. y 9.10 metros en el contrafrente "ad corpus". Edificio compuesto de salón de negocio número 3226, 4 piezas y dependencias.

Base de venta $ 8.000. Hipoteca pesos 8.000. Deuda actual $ 7.541.445.

Esta venta se efectúa dentro de las condiciones publicadas al principio de esta sección.

Aviso iniciado en LA EPOCA el 19 de marzo de 1917. 2|905 v. Ab. 2.

CASA CALLE PLANES N.o 981, ENTRE las de Caballito y Añasco. N.o H.o 15907, serie C. H. A. 6 o|o. El **lunes 2 de abril** a las 2 p. m., el Banco Hipotecario Nacional, rematará en su local esta propiedad edificada en terreno de: 8.66 metros de frente al N. por 21.34 metros de fondo en el costado E. y 21.24 en el del O. con 2 saloncitos de negocio, 3 habitaciones, galería etc.

Base de venta $ 7.100. Hipoteca pesos 6.000. Deuda actual $ 5.695,227.

Esta venta se efectúa dentro de las condiciones publicadas al principio de esta sección.

Aviso iniciado en LA EPOCA el 19 de marzo de 1917. 2|906 v. Ab. 2.

FRACCION DE TERRENO UBICADA CALLE Schmidel, Basualdo, Ercilla y Guardia Nacional. N.o H.o 4026, serie P. C. El **miércoles 4 de abril** a las 2 p. m., el Banco Hipotecario Nacional, rematará en su local este terreno con 86 metros de frente al S. E. por 130 metros de fondo al N. O. En el lado N. E. a los 80 metros del frente hay un martillo en contra de 43 metros cuya disminución sigue 8.66 metros y a su terminación al N. E. se medirán 4.33 metros y de aquí cuadrando al N. O. 43.35 metros con un contrafrente de 47.33 metros también al N. O. Su superficie aproximada es de 9.121 m. c.

Base de venta $ 10.500. Hipoteca pesos 6.500. Deuda actual $ 5.229.815.

Esta venta se efectúa dentro de las condiciones publicadas al principio de esta sección.

Aviso iniciado en LA EPOCA el 21 de marzo de 1917. 2|923 v. Abril 4.

3 CASAS CALLE GAONA Nos. 1701|05|15|19, esquina Bella Vista N.o 1108|10|12. N.o H.o 16078, serie C. H. A. 6 o|o. El **miércoles 4 de abril**, a las 2 p. m., el Banco Hipotecario Nacional, rematará en su local esta propiedad edificada en terreno de: 19 metros de frente al E., 20.66 metros en su otro frente al S., 24 metros en el costado O. y 25.61 metros en el del N., con: Gaona números 1701|5, esquina Bella Vista N.o 1108, con salón para negocio con sótano, Gaona número 1705, que comunica interiormente con la anterior con 5 piezas y dependencias. Gaona 1715|19, entre las de Bella Vista y Trelles con salón para negocio, sótano, 3 piezas y dependencias y casa Bella Vista 1110|12, entre Gaona y Figueroa, con igual distribución al anterior.

Base de venta $ 49.700. Hipoteca pesos 46.000. Deuda actual $ 43.663,406.

Esta venta se efectúa dentro de las condiciones publicadas al principio de esta sección.

Aviso iniciado en LA EPOCA el 22 de marzo de 1917. 2|928 v. Ab. 4.

CASA CALLE OLLERO 2210, ENTRE LAS de 3 de Febrero y 11 de Septiembre. N.o H.o 10951, serie C. H. A. 6 o|o. El **miércoles 4 de abril** a las 2 p. m., el Banco Hipotecario Nacional, rematará en su local esta propiedad, edificada en terreno de: 6.60 metros de frente por 35.25 metros de fondo ad corpus, con sala, comedor, 5 piezas y dependencias.

Base de venta $ 10.200. Hipoteca pesos 9.500. Deuda actual $ 8.891,630.

Esta venta se efectúa dentro de las condiciones publicadas al principio de esta sección.

Aviso iniciado en LA EPOCA, el 21 de marzo de 1917. 2|927 v. Ab. 4.

TERRITORIO NACIONAL DE LA PAMPA Central y Río Negro. — Fracción de campo sección XXI, fracción B., Angulo N. E. del lote N.o 10. N.o H.o 34005, serie L. El **lunes 9 de abril**, a las 2 p. m., el Banco Hipotecario Nacional, rematará en su local calle 25 de Mayo número 245 (Capital Federal), esta fracción de campo con superficie de 2.500 hectáreas, midiendo 5.000 metros en cada uno de sus lados y situado en los territorios de Río Negro y la Pampa, con los siguientes linderos: al N. con don Pedro Arancet; al S. con la sucesión de Biedma, al E. con Jacinto Castro y al O. con el lote 4 de la división.

Base de venta $ 9.300. Hipoteca pesos 7.000. Deuda actual $ 6.059:527.

Esta venta se efectúa dentro de las condiciones publicadas al principio de esta sección.

Aviso iniciado en LA EPOCA, el 26 de marzo de 1917. 2|969 v. Abril 9.

TERRITORIO NACIONAL DEL RIO NEGRO — Fracción de campo en la sección III de la Colonia Choele Choel, lote agrícola número 23, N.o H.o 18750, serie C. H. A. 6 o|o. El **lunes 9 de abril** a las 2 p. m., el Banco Hipotecario Nacional, rematará en su local calle 25 de Mayo número 245 (Capital Federal), esta fracción de campo con superficie de 100 hectáreas, 43 áreas 57 centiáreas, lindando al N. E. con el lote 22; al S. E. con el lote 27 y parte del 24 por el N. O. y O. con el Río Negro.

Base de venta $ 10.500. Hipoteca pesos 7.500. Deuda actual $ 7.166:537.

Esta venta se efectúa dentro de las condiciones publicadas al principio de esta sección.

Aviso iniciado en LA EPOCA, el 26 de marzo de 1917. 2|968 v. Abril 9.

CASA CALLE RINCON N.o 1581, ENTRE las de Garay y Pavón. N.o H.o 1531, serie A. El **miércoles 11 de abril**, a las 2 p. m., el Banco Hipotecario Nacional, rematará en su local esta propiedad edificada en terreno de 8.66 metros de frente al E. por 25.98 metros de fondo, con 6 habitaciones, altillo y dependencias.

Base de venta, $ 1.000 al contado.

Esta venta se efectúa dentro de las condiciones publicadas al principio de esta sección.

Aviso iniciado en LA EPOCA el 28 de marzo de 1917. 2|986 v. Ab. 11.

Serafín Otero

JUDICIAL. — EL DOMINGO 8 DE ABRIL a las 4 p. m., remataré la propiedad ubicada en la calle Salguero núm. 1382 edificada en terreno de siete metros diez y nueve centímetros de frente por veintiséis metros y cinco centímetros en el costado sud; veintiocho metros ochenta y nueve centímetros costado norte y ocho metros noventa y ocho centímetros de contrafrente con las siguientes dependencias: sala con balcón doble, frente imitación piedra, tres dormitorios, comedor, despensa, cocina, baño, servicio y una pieza de altos, pisos de mosaico, puerta cancel, adoquinado y cloacas; carpintería de cedro, casa moderna y de lujo.

La venta ha sido ordenada por el señor juez de 1.a instancia en lo civil doctor Fernando M. Colombres, en los autos seguidos por don Alejandro Vaggi tutor de los menores Cattaneo contra don Gerardo Propato, con la base de **diez y seis mil pesos** m|n., valor de la hipoteca, autorizando al martillero a exigir del comprador el 8 o|o a cuenta de precio y 2 o|o de su comisión, ésta a cargo del comprador.

Más datos a mi escritorio Sarmiento 643, ofic. 125|27 y secretaría del doctor Osvaldo Rocha, 6.o piso, tribunales. 2|946-v-ab. 7.

Patricio Byrne

JUDICIAL. — TERRENO EN COlegiales, remataré el **Domingo 1.o de abril, a las 4 p. m.**, de acuerdo al siguiente:

EDICTO JUDICIAL

Por disposición del señor juez en lo civil de la capital, doctor don Matías Mackinlay Zapiola, secretaría del autorizante, se hace saber por el término de quince días que el martillero **don Patricio Byrne** ha sido nombrado en el juicio seguido por don Clemente Acchini contra don Gregorio J. Núñez, hoy su concurso, por cobro de un crédito hipotecario, para que proceda a la venta de un terreno ubicado en la zona norte, parroquia de Belgrano, con frente a la calle Zapiola, entre Zavala y Céspedes, lote número 2, que mide 8 metros 66 centímetros de frente al nordeste por 39 metros 53 centímetros al costado sudeste y 39 metros 24 centímetros en el noroeste, con la base de 5.000 $ moneda nacional.

El remate lo efectuará sobre el mismo terreno el **domingo 1.o de abril**, a las 4 p. m. Estando autorizado para exigir del comprador el 8 o|o de seña y parte de precio y el 2 o|o de comisión. Mayores informes, a la secretaría en los tribunales 6.o piso, o al martillero, Maipú 286. Buenos Aires, marzo 16 de 1917. Certifico que la venta ha sido autorizada. — **Juan José Coromado**, secretario. 2|894 v m 31

JOSE CONTI & Cía.

Bolívar 180 — **U. T. 1083 Avd.**

JUDICIAIA — CASA BALBOA 350, entre Paz Soldan y El Cano, al lado de La Paternal, Tranvías Lacroze 88, 94 y 95

EDICTO JUDICIAL

Por disposición del Señor Juez de Primera Instancia en lo Civil Doctor Matías Mackinlay Zapiola, secretaría del autorizante Señor Carlos G. Marín, en el juicio ejecutivo Bianchi Fortunato contra Marelli Pascual (su concurso), procederemos a vender previa publicación de avisos por 15 veces en el "Boetín Judicial" y LA EPOCA, la casa mencionada con base de $ 4.500, exigiendo el 8 o|o a cuenta de precio y el 2 o| de comisión.

NOTA. — El remate se efectuará El **domingo 8 de abril**, a las 4 en la misma, que mide 8m66 de frente al N. E. por 46m76 c|d. Edificio: 3 piezas, galería, cocina, w. c., mosaicos, cielos rasos de yeso, etc. Puede quedar el 60 o o en hipoteca. Informes Bolívar 180. — José Conti y Cía. 2|953 v ab. 8

RAUL A. CARRANZA

JUDICIAL. — TERRENO CALLE Warnes, entre Monte Egmont y Monte Dinero y los números 780 y 794, teniendo 7.80 m. de frente al N. E., 32.38 m. en el costado N. O., 35.38 m. en su costado S. E. y un contrafrente de 6.80 m. al S. O. Superficie total, 231.06 m. cuadrados.

Tasación: $ 2.772.72 m|n. Base de venta, las 2|3 partes con la retasa del 25 o|o o sean $ 1.386.36 m|n.

El **domingo 1 de abril**, a las 4.30 p. m., remataré este terreno por orden del señor juez en lo civil doctor A. Seeber. Juicio Fresone Francisco contra el propietario o propietarios desconocidos por cobro de afirmado.

A cuenta de precio 8 o|o. Comisión 2 o|o. Datos, tribunales, secretaría del doctor Güiraldes (hijo) o en mi escritorio, San Martín 195. — Raúl A. Carranza. — **Carlos Güiraldes (hijo)**, secretario. 2|896-v-m. 31

C. A. Echareguren Serna

JUDICIAL. — POR ORDEN DEL juez en lo civil, doctor Roberto Bunge, secretaría del doctor Francisco D. Quesada, en el concurso de Luis Trinchero.

Remataré el 3 de abril, a las 2 de la tarde existencias del taller de escultura del concursado depositadas en la casa, Sarandí 1417.

Comisión, 10 por ciento. Datos, Larrea 1213. — Francisco D. Quesada, secretario. 2|950 v. ab. 2

Bravo Barros y Cía.

EN BANFIELD

JUDICIAL. — CALLE INDEPENdencia 237, entre Bulevard General Rodríguez y calle Acevedo. — A una cuadra y media de la avenida Alem y del tranvía eléctrico a Plaza de Mayo, a cinco al S. O. de la estación y rodeada de las mejores casas-quintas de la localidad. Con adoquinado al frente. Juez Dr. Adolfo Casabal, secretario Dr. Enrique Aranda. Juicio Banco El Hogar Argentino con Horacio y Baldassarre Bellusci. Base $ 7.857.65 o sea las 2|3 partes de la tasación judicial. El comprador podrá constituir una hipoteca a favor del Banco ejecutante por $ 7.000, a cinco años de plazo, al 9 o|o de interés anual, por trimestres anticipados, debiendo en este caso otorgarse las escrituras por ante el escribano que el referido Banco designe.

El **domingo 1.o de abril**, a las 2 p. m., en la misma propiedad. 8m66 por 29m47 (10 varas por 34v03). Superficie 255mc21 (340vc30). Verja de material y hierro al frente, vestíbulo, sala, escritorio, dos habitaciones, comedor, cuarto de baño, cocina, despensa y agua corriente. Visítese. 8 o|o a cuenta de precio y 2 o|o de comisión. Informes, 351 San Martín, 361. —Bravo Barros y Cía. 2|871 v m31

The Columbia Chemical Company

Barberton, Ohio — E. U. A.

FABRICANTES DE

Soda Cáustica — Soda de Comercio

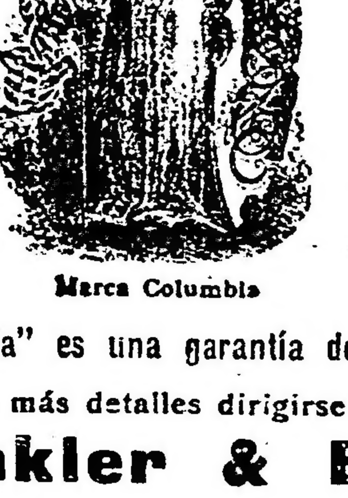

Marca Columbia

La Marca "Columbia" es una garantía de calidad superior

Para más detalles dirigirse a

Isaac Winkler & Bro. Agentes Unicos

Oficina Principal: Cincinnati, Ohio, E. U. de A.

Oficina en Nueva York: 50 Broad Street

REPRESENTANTES PARA

Inglaterra, Suecia, Noruega, Dinamarca, Africa, Asia Menor, Indo-China, Japón, Filipinas, Brasil, Argentina.

E. F. DREW & COMPANY, Inc.

50 Broad St., Nueva York, E. U. A.

Al escribir refiérase a este artículo de LA EPOCA.

HORTA Y CIA
FABRICA DE MEDALLAS
GRABADOS, ORFEBRERIA
Y FUNDICION ARTISTICA.
B.ME MITRE 744, B. AIRES.
PIDAN NUESTROS CATALOGOS

Folletín de LA EPOCA (36)

MARY O'CONNOR

Un crimen misterioso

CAPITULO XLII

¡Callado!

—¡Cállese, mujer! — dijo Mrs. Vayne. — Debe ser cosa de cazadores furtivos. — Bajó dos o tres escalones y oyó a Bell en el vestíbulo. — ¿Están bien cerradas todas las puertas, Bell? — preguntó.

—Sí, murmuró el mayordomo. — Aquí estamos bastante seguros por ahora. Pero no respondo del que salga.

Algo tranquilizada con esta seguridad, Mrs. Vayne iba a volver a su cuarto, cuando encontró a Lena con el sombrero puesto y un largo abrigo encima de la bata.

—¡Lena! ¿Va usted a salir? — exclamó la señora de compañía asustada.

Lena movió la cabeza, pero no contestó. Sus labios se apretaban con el silencio de un valor y una resolución inalterables. Y sus ojos tenían una luz que decía a todos los que la veían que no se arredraba por nada. Los criados retrocedieron ante ella asombrados. Los nervios de aquella gente no habían sido sacudidos como los de ella por la presencia de una hermana enloquecida de miedo y de angustia rogándole que saliese, pidiéndole protección en su miedo indecible.

—Sabía que volvería Reginaldo — había dicho entre lamentos.— Lo preveía. Lo temía. ¡Oh! ¡Quiera Dios que no haya recibido el disparo si iba contra él! No debe morir. ¡Se perdería..., se perdería eternamente!

Estas desatinadas palabras resonaban aún en los oídos de Lena al bajar por la escalera. Tomando de manos de Bell el farol encendido, le hizo seña de que abriera la puerta y le siguiese.

Asombrado ante su valor, el mayordomo obedeció dócilmente.

En el exterior todo estaba en silencio. La noche se había despejado bastante. Los altos olmos, ya casi sin hojas, alzábanse delgados y negros, destacándose sobre la negrura menos intensa del firmamento. Con el farol en la mano, serena y tranquila, Lena cruzó la pradera seguida a corta distancia por Bell, que se estremecía y murmuraba ante cada sombra de árbol que se proyectaban en el camino al pasar la luz del farol.

—Parece que el disparo sonó hacia la avenida estrecha, ¿verdad? — preguntó Lena volviéndose.

—Eso creo yo — respondió el mayordomo. — Pero no siga usted adelante, señorita. ¡Por amor a su difunto padre, no se exponga usted a ningún peligro! Sea lo que sea lo ocurrido, nada podemos hacer.

—¡Cállese y sígame! — repuso su ama. — Voy primeramente a las cuadras. Se oyen pasos. Alguien viene.

Los pasos eran de uno de los mozos de caballos que se dirigían a la casa. Lena le salió al encuentro. El mozo dijo que se había despertado al ruido de las detonaciones, y pensando que serían cazadores furtivos, había ido a la casilla del guarda; pero no encontrándole allí, iba a la casa en busca de un arma antes de registrar el bosque.

—Traiga usted en seguida una escopeta — dijo Lena. — Yo soltaré los perros mientras tanto. Pueden sernos útiles.

A los pocos momentos Lena, los dos criados y los mastines se internaban en la avenida estrecha. Todo estaba silencioso. No se oía más ruido que el crugir de las ojas secas bajos sus pies y el graznido de algún ave nocturna. El corazón de Lena latía con violencia y, sin embargo, sentía un frío mortal. Sus oscuros y dilatados ojos miraban vivamente alrededor a medida que avanzaba.

De pronto se detuvo y escuchó.

—¡Silencio! —dijo.—He oído una especie de lamento. Escuchen otra vez.

Se detuvieron. El sonido mencionado por la señorita volvió a oírse, extraño, fantástico, casi terrible, en la oscura calma de la noche. Calló y volvió a sonar. Era indudablemente un quejido humano, un lamento de dolor que sonaba entre los árboles, poco más allá del sitio donde se hallaban.

—Ahí hay algún herido — dijo Lena. — Vengan ustedes.

Los perros salieron delante seguidos del mozo. Bell, paralizado por el miedo, se quedó detrás.

—Eso no es obligación mía— murmuró.—Yo no soy hombre de armas tomar. Y si es un cazador furtivo, no le ha ocurrido más lo que merecía.

Lena avanzó entre los árboles, alumbrando con el farol todo el terreno de alrededor. El mozo se puso a su lado. Al fin, en el centro de un claro tapizado de hierba encontraron un hombre tendido. Ya no se quejaba. En los momentos trascurridos desde que oyeron el último lamento, la muerte había puesto fin a sus sufrimientos.

Un escalofrío de brusco terror hizo detenerse a Lena. Creyó un instante que era Fabio Wingrove. ¡Si fuera él! La impresión, el misterio, y sangre que en aquellos días había hasta la misma atmósfera que respiraba, todas aquellas cosas combinadas le robaban los sentidos, y se apoyó pesadamente en el tronco de un árbol. Viendo su incertidumbre, el mozo, tomó el farol de mano de su ama y avanzó resueltamente. Lena le vió arrodillarse y proyectar la luz sobre la blanca cara del hombre, que yacía rígido sobre la hierba.

—¿Quién es? — preguntó con voz casi apagada por el terrible espanto.

—Es el guarda mayor — respondió el mozo en voz baja. — Está completamente muerto. Su escopeta no está descargada. Está puesta en el seguro. Esto ha sido cosa de los cazadores furtivos. El pobre Tom no habrá tenido tiempo de defenderse. Le han tirado por la espalda.

—Registre usted con la luz los alrededores — dijo Lena. — ¿Hay señales de lucha?

El mozo de cuadra se incorporó y anduvo mirando entre las sombras de los árboles circundantes. A los pocos momentos volvió con otra escopeta.

—¡Esta es el arma con que le han hecho los disparos! — exclamó. — La he encontrado al pie de una de esas hayas — añadió señalando en una dirección. Después se arrodilló y examinó la escopeta a la luz del farol. — Esta escopeta no es de cazador furtivo — dijo, y luego lanzó una interjección. — ¡Bien decía yo que le conocía! — exclamó asombrado. — ¡Esta escopeta es de lord Luxmore!

CAPITULO XLIII

Un ruego reiterado

Jamás olvidarán los que se hallaban allí aquella noche la confusión y el horror que reinaron en el Parque de Luxmore después del descubrimiento del cadáver del guarda mayor en el bosque. De nada servía que una o dos personas, deseosas de tranquilizar a las demás, expusieran su creencia de que el guarda había sido muerto por algún cazador furtivo. Los cazadores furtivos, como habían dicho Beatriz, no suelen llevar escopetas, y aún era menos verosímil que un cazador de esta clase hiciese fuego tan cerca de la casa de los señores y de la casilla del guarda. Además, ¿cómo era posible que ningún cazador furtivo, a menos que fuese criado de la casa, llevase una de las escopetas de lord Luxmore?

El rumor de este segundo crimen corrió con la velocidad del rayo. Antes de una hora estaban de pie todos los que vivían alrededor de la finca y corrían entre las tinieblas hacia la mansión que ya denominaban en voz baja "la casa maldita". Las puertas de la avenida estaban abiertas. Los criados se marchaban aterrorizados. Excepción hecha del mayordomo, ni un solo individuo de la servidumbre femenina y masculina quería permanecer más tiempo en aquel recinto. Susurrábase que este asesinato del guarda tenía algo que ver con la gran tragedia que recientemente había ensombrecido la casa. Acá y allá se pronunciaba con miedo el nombre del joven lord Luxmore. ¿Le había visto alguien? ¿Sería posible que anduviese por allí y hubiera cometido aquel crimen para reducir al silencio a un hombre que acaso podía delatarle?

Nadie sabía qué pensar ni qué hacer. La parálisis del miedo se apoderaba de todos. Estaban perdidos en la oscuridad del misterio. Sentían el cálido aliento del crimen cerca de ellos; notaban su contacto, y, sin embargo, el criminal los eludía como un espíritu. ¿Quién era? ¿Dónde estaba? Solo sabían que podían estar hablando con él y estrechando su mano. ¡Ay! ¿Por qué no marcaría el delito con un estigma la frente del asesino, como marcó la de Caín?

—Véngase con nosotras; ¡vámonos de aquí! — dijo a Bell una de las criadas al pasar por delante de él en su huída de la casa.

Mas por muy acobardado que estuviese el viejo mayordomo, movió la cabeza.

—No — dijo con énfasis. — He vivido en esta casa y con esta familia por espacio de treinta años, lo cual es más de la mitad de mi vida, y no me marcho mientras haya alguien vivo a quien servir como he hecho siempre. No, váyase usted si quiere. No soy yo quien debe decir "detente y cumple con tu obligación", ni quien debe cortar el paso al que quiere marcharse.

Había encendido la chimenea del vestíbulo, y se inclinaba sobre el fuego como la noche que [illegible] Fabio Wingrove [illegible] con el barón. Entonces como el día fatal [illegible] en dirección de la biblioteca. Solo que a la sazón escuchando y echaba a la vez miradas [illegible] supersticioso temor.

Estaba amaneciendo cuando, abriéndose paso entre la aterrada gente que se agolpaba en la puerta, lord Mountstuart cruzó el umbral y sacó a Bell de su contemplación del fuego.

—Bell, ¿dónde está miss Lena?

Antes de que el mayordomo pudiera contestar, apareció una figura vestida de blanco entre los tapices.

—Aquí estoy — dijo Lena avanzando sorprendida. — ¿Es usted, lord Mountstuart? Creía que se había usted marchado.

El recién llegado la miró atentamente. La joven tenía el rostro mortalmente pálido a la luz de la lámpara. Aún llevaba la blanca bata que tenía puesta cuando la llamó Beatriz y su esbelto cuerpo ofrecía un aspecto singularmente bello.

—Pensaba marcharme — respondió lord Mountstuart — pero en el último momento juzgué que no debía dejarla tan sola y decidí quedarme en el pueblo esta noche. Ahora me alegro de no haber tomado el tren.

—Ha sido una noche terrible — dijo Lena volviéndose y dirigiéndose al comedor; — una noche terrible. He andado por estos pasillos como un espíritu errante. Los criados me han abandonado, menos Bell, y Beatriz está enferma.

(Continuará).

INFORMACIONES DE ULTIMA HORA

LA GUERRA EUROPEA

EL AVANCE ANGLO-FRANCES

DESMORALIZACION DE LAS TROPAS ALEMANAS

Los preparativos de guerra norteamericanos

El genenal Robertson en el frente italiano

CONTESTACION DEL GOBIERNO ESPAÑOL AL ALEMAN

EXPOSICION DE LORD CECIL ANTE LA CAMARA INGLESA

(DE NUESTROS CORRESPONSALES Y DE LA AGENCIA HAVAS)

EN EL FRENTE OCCIDENTAL

Continúa el avance aliado

PARIS, marzo 28. — La batalla continúa intensa en todo el conjunto del frente, desarrollándose siempre favorable a los aliados, que conservan la iniciativa en todas las operaciones.

Los franceses obtuvieron éxitos de la mayor importancia, en el sector del río Oise.

Prosiguiendo su marcha hacia adelante por medio de evoluciones de las alas acompañadas de bruscas y violentas ofensivas efectuadas por el centro, tuvieron por resultado la toma de la parte baja del bosque de Coucy, que era un obstáculo formidable, de varias aldeas potentemente organizadas, y al alcanzar las lindes del bosque de Saint Gobain y el Alto Coucy dominaron un centenar de metros que les permitió aferrarse a la más sólida defensa que los alemanes tenían al oeste de Laon, cuya ciudad está seriamente amenazada.

Los alemanes recalaron más allá de la fosa occidental del macizo de Saint Gobain, y se aprontaron a defender posiciones naturalmente muy difíciles que fortificaron además.

El progreso hecho desde la partida de Soissons alcanza de 10 a 15 kilómetros.

La gran prudencia, con que el comando ejecutó los ataques y la conducta superior de las tropas, hicieron que las pérdidas sufridas fueran leves, a pesar de la obstinada y dura defensa opuesta por el enemigo y los beneficios obtenidos.

Los alemanes sostienen ahora combates apoyados por numerosa artillería pesada y efectivos que son continuamente renovados, pero a pesar de sus esfuerzos y de los contraataques que emprenden, retroceden siempre.

Cada día trae nuevos éxitos. Todavía ayer fueron arrebatadas 7 localidades por los franco-ingleses al enemigo invasor.

De manera que ahora no se trata más de una retirada estratégica, pues el enemigo abandona terreno y puntos organizados defensivamente que tenía la intención de conservar, obligados por la voluntad y fuerza superior de los adversarios.

Desmoralización de las tropas alemanas

PARIS, marzo 28 — El "Excelsior" estudiando la situación, declara que el enemigo no es dueño de parar su retirada en el punto que fijó anteriormente.

Correspondencias enviadas por los corresponsales especiales de diarios, en el frente de batalla, son unánimes en describir que la moral de los soldados alemanes está seriamente decaída por la retirada, pues comprenden que esto no significa la victoria.

Los preparativos de guerra norteamericanos

PARIS, marzo 28 — Comentando los preparativos que hacen los Estados Unidos, los diarios de esta capital se felicitan de que en el preciso momento en que la balanza de la guerra se inclina denitivamente del lado de los aliados, ver, a estos compartir la victoria con un pueblo sinceramente deseoso del equilibrio del mundo, de la realización de las justas aspiraciones nacionales y de la verdadera paz.

El general Robertson en el frente italiano

ROMA, marzo 28 — Comunican de la zona de guerra que el general sir Robertson, jefe del estado mayor imperial británico, la semanada pasada fué a la sede del supremo comando italiano.

Acompañado por el general Cadorna, recorrió nuestras líneas del bajo y medio Isonzo, visitando después el frente del Trentino.

Durante la estada del general Robertson, llegó también a la sede del supremo comando el general Weygam, del gran cuartel general francés, en representación del generalísimo Nivelle.

Al abandonar la zona de guerra, el general Robertson, se dirigió directamente a Londres, y antes de su partida, el rey Víctor Manuel III le confirió la gran cruz de la orden de Santos Mauricio y Lázaro.

EXPOSICIÓN DE LORD CECIL ANTE LA CAMARA INGLESA

LONDRES, marzo 28. — En la cámara de los comunes varios diputados habiendo hecho preguntas relativas al bloqueo, lord Roberto Cecil, ministro del bloqueo, dió cuenta de sus actos desde su toma de posesión de la cartera hace más de un año. Expuso en primer término las medidas tomadas para impedir los rozamientos entre el almirantazgo y el Foreign Office que eran antes los encargados en conjunto del bloqueo. Después dijo que había establecido en el Foreign Office una oficina llamada "Departamento del comercio extranjero" que es la encargada de levantar la lista de puesta al index de las organizaciones comerciales alemanas y cuyas investigaciones habían demostrado su desarrollo enorme.

Lord Robert Cecil dijo que esta oficina tenía una tarea muy difícil y delicada y que su opinión es que ha sabido muy bien cumplir con su cometido.

Lord Roberto Cecil añadió que esa oficina trabaja en completa armonía con el departamento comercial y de guerra. Espera que los informes recogidos serán de la más grande utilidad después de la guerra. El establecimiento del principio y sistema de racionamiento es por mucho la obra más importante del ministro del bloqueo.

Lor Cecil hace sobresalir la importancia del racionamiento establecido por medio de un acuerdo con una organización en un país neutral. Dijo también que el racionamiento establecido de esta manera es mucho más eficaz, se ejecuta con mucho menos rozamientos y vale mucho más desde el punto de vista del bloqueo que el racionamiento obligatorio.

Desde el punto de vista del bloqueo el arreglo en Dinamarca tuvo un éxito completo. El servicio de las cartas de seguro establecido con América ha hecho servicios enormes para allanar las dificultades que existían antes con América y nos permite saber exactamente lo que se pasaba en materia de exportaciones de los Estados Unidos a los neutrales y reglamentar así sin injusticia ni inigualdad los aprovisionamientos provistos para esos neutrales.

Esas medidas y otras para el extrediamento general de los procedimientos puestos en obra, tuvieron por resultado hacer cesar completamente las importaciones de ultramar en los países enemigos. Sin embargo, cuando habremos conseguido detener todas las importaciones, no habremos hecho todo lo necesario para completar el bloqueo de Alemania.

La cuestión de los productos agrícolas de las regiones de los países neutrales, limítrofes, con los países enemigos, presenta un problema mucho más difícil. El solo medio de resolverlo es concluir acuerdos con los países neutrales interesados.

Noruega que tiene necesidad de grandes cantidades de cobre para sus usinas eléctricas, posee una cantidad de ese metal que no es apropiada para la electricidad.

Hemos hecho arreglos con Noruega para proveerla de cobre refinado con la condición de que restrinja en ciertos límites su comercio con Alemania.

Es ese el tipo de transacciones que hacemos.

La proporción de artículos que Dinamarca expide a la Gran Bretaña va en aumento lentamente, mientras que para Holanda hemos vuelto casi a la situación de antes de la guerra. Jamás he pretendido hacer milagros por medio del bloqueo, pero engañaría a la cámara y al país si yo no dijera que a consecuencia del bloqueo Alemania sufre hoy una gran disminución de víveres y de otros artículos como lanas, algodones, lubrificantes y otros objetos de necesidad.

Me es imposible no tener en cuenta o poner en duda las informaciones repetidas y de buena fuente respecto a los motines causados por la carestía de víveres y que prueban el profundo descontento que ese estado de cosas provoca en la población de Alemania.

En cuanto a saber si el bloqueo hará llegar el fin de la guerra, ese es un otro negocio, pero yo declaro que, cuando libraremos la última batalla, los efectos de nuestro bloqueo constituirán un importante factor.

Del gobierno español al alemán

MADRID, marzo 28 — El gobierno español envió una nota al gobierno alemán, rechazando las condiciones que le impone para que puedan regresar indemnes desde los puertos de Inglaterra los buques que se hallan detenidos, por considerarla atentatoria a la libertad y neutralidad españolas.

La devastación en Francia

PARIS, marzo 28. — Nuevos informes recibidos demuestran la importancia de las ruinas y depredaciones acumuladas por los alemanes.

No es exagerado decir, que la mayoría de las aldeas, han sido sistemáticamente destruídas, y no forman más que un montón de escombros.

Las destrucciones y saqueos alcanzaron hasta el cementerio inclusive.

Los senadores y diputados de regreso de las regiones libertadas, traen todas las mayores de las impresiones dolorosas.

M. Agny, presidente de la comisión del senado para los daños de la guerra, declaró, que el espectáculo de ruinas y devastaciones inconcebibles, alcanza el límite del horror, pues los actos de vandalismo y de incendiarios ejecutados sistemáticamente por el enemigo, son inhumanos.

Aparte de haber robado, exigido lo ilícito y saqueado con un frenesí bestial, han implacablemente separado de sus familias a las jóvenes de más de 16 años.

Informa que en todas partes la voz corriente es que el soldado alemán ha perdido el coraje y se hallan deprimidos.

El senador M. Noel y el alcalde de Noyon, se dirigieron al lugar donde se erigía la ciudad de Chauny, y no vieron nada.

M. Polyde, cuenta su visita a las ciudades y regiones de Mesles y Peronne, e insiste que la destrucción de los caminos y de los puentes constituye una ínfima parte de los destrozos causados por los alemanes, cuya gran obra ha sido de incendiar las ciudades y aldeas, cuyo plan estaba preparado de antemano, sin ninguna razón militar en apariencia, y presenta este crimen en toda su desnudez. Le sería grato, agrega, que los últimos neutrales que quedan visitasen la Picardía.

Nota oficiosa francesa

PARIS, marzo 28. — Se dió a la publicidad la siguiente nota oficiosa:

Los franceses continuaron dominando al enemigo en todas partes donde tentó reaccionar, y progresaron en varios puntos, a pesar del mal tiempo y de las condiciones favorables de resistencia para los alemanes, la que fué notable en el bosque de Coucy.

La toma de Folembray y Lafenillée, a pesar de la brava resistencia opuesta por los alemanes, y tomando en sesgo el temible macizo de Saint Gobain, llevó a los franceses detrás de la línea Anizy-Chany, que está en contacto inmediato con Coucy y la vía férrea que va de Chaumy a Laon.

En el Somme y el Oise por medio de tropas frescas traídas especialmente para ese objeto, los alemanes contraatacaron furiosamente probando de recuperar la línea Essigny a Benay, que perdieron el domingo, y que pretendieron haber abandonado, de acuerdo con órdenes recibidas.

A pesar de los repetidos y tenaces asaltos, fueron obligados a retirarse con pérdidas sangrientas.

Los franceses conservaron esas posiciones, que estaban potentemente organizadas defensivamente, y que no están dominadas por ninguna otra posición.

Los tiros de barrida de los franceses, diezmaron los efectivos de refuerzo que fueron enviados de una parte, y a los otros que atravesando el camino de La Fere y Saint Quentin llegaron para apoyar el ataque.

En la región noreste de Soissons hubo importantes operaciones locales entre Vrekny y el Aisne en dirección al este, las que terminaron en ventajas obtenidas por los franceses.

El almuerzo en honor de los literatos extranjeros

PARIS, marzo 28 — Durante el almuerzo celebrado ayer en honor, de las personalidades literarias extranjeras amigas de los aliados, el decano de la facultad de derecho M. Larnande, expuso que el motivo de esa reunión era destinado a acercar los elementos universitarios y al establecimiento del intercambio de informaciones en una forma continua y duradera.

En nombre de las personalidades extranjeras le contestó el representante del Brasil, señor Machado.

Mr. Lucien Poincare, deseó el éxito del programa trazado e hizo votos por una enseñanza superior.

Parte oficial francés

PARIS, marzo 28 — Se dió a la publicidad el siguiente parte oficial:

Entre el Somme y el Oise y al sur del Oise no hay nada nuevo que mencionar.

Durante la noche, las acciones de ambas artillerías fueron bastante vivas en la región baja del bosque de Coucy.

Realizamos nuevos progresos al norte del río Aillete, al sud de Margival, donde arrebatamos al enemigo varios puntos de apoyo importantes.

En la región de Meims, al este de Neuville, capturamos algunos prisioneros.

En el sector de Champagne, al finalizar la jornada, y durante la noche, la lucha de artillería adquirió particular violencia, en la región de Butte-Mesnil y Maisons de Champagne.

Diputados muertos

PARIS, marzo 28 — La noticia de que los diputados por el departamento de Pas de Calais, señores Briquet y Taillandier se encuentran en el número de la personas que fueron sepultadas entre los escombros del "Hotel de Ville" de Bapaume, que se derrumbó a raíz de una explosion, causó una dolorosa impresión en todos los círculos, especialmente en los parlamentarios, donde eran muy estimados.

Explosión en Bapaume

NUEVA YORK, marzo 28 — Telegrafían de París que en la municipalidad de Bapaume se produjo una explosión accidental, quedando numerosas personas sepultadas en los escombros.

Se asegura que los diputados Raúl Briquet y Taillandier, encargados de los trabajos de socorros, figuran entre las víctimas.

Las deportaciones de civiles belgas

EL HAVRE, marzo 28 — Los alemanes esparcieron por el mundo la noticia de que el kaiser había suspendido provisionalmente las deportaciones de civiles belgas y había ordenado su liberación.

El gobierno belga publica al respecto numerosos mensajes de fines de febrero y principios de marzo, haciendo temer que el citado anuncio sea un "bluf" y describiendo la terrible suerte que les cupo a los que fueron deportados a Alemania.

Resolución del partido socialista alemán

PARIS, maroz 28 — "Le Petit Journal" anuncia que el comité directivo del partido socialista alemán decidió condenar las teorías "Khientalistas".

PROVINCIAS

BUENOS AIRES

Simulacro de elecciones — Acuartelamiento de policía

CARLOS TEJEDOR, marzo 27. — La policía ha sido concentrada y se observa un movimiento inusitado en el local que se encuentra. No menos de 35 agentes se hallan en la comisaría.

—Las elecciones del domingo constituye una de las tantas vergüenzas del oficialismo. No han concurrido ni 20 votantes al atrio y se espera que el escrutinio, hecho de antemano, acuse centenares de sufragantes como es de práctica en los conservadores.

El caudillo y sus satélites paséanse por las calles, ostentando fuerza.

—La intervención nacional a esta provincia se espera como única salvación de los habitantes que se hallan supeditados a esta rémora de ensoberbecidos por tantos desmanes que cometen libremente.

Consejo Escolar — Varias informaciones

PERGAMINO, 26.—Fueron suministrados deferentemente por un miembro del consejo escolar los datos precisos que acreditan que los maestros del distrito son nombrados de acuerdo con las disposiciones vigentes que rigen el caso, pues se exige como requisito indispensable el diploma que los acredite como tales expedido por el consejo general de educación, quien al fin, hace los nombramientos de maestros directamente.

El referido consejero escolar, con motivo de certificados expedidos por complacencia, para obtener licencias, fundadas en enfermedades, me decía, que propondrá medidas enérgicas para cortar el abuso y corregir las faltas a clase.

Es de justicia hacer resaltar el celo y corrección con que procede el consejo escolar actual, formado en su mayoría por personas independientes, que ajustan sus procedimientos a todo lo legal en bien de la educación común, por la que se interesan vivamente.

En las próximas sesiones del Concejo Deliberante, se tratará únicamente el asunto sobre concesión de la usina de gas, cuya solicitud fué rechazada por no haber obtenido los 2/3 votos, necesarios, para su aprobación.

—Un miembro del mismo concejo, estudia la revisión del contrato ha poco celebrado por esta rama de la municipalidad con la empresa de luz y fuerza motriz, que obtuvo la concesión, por veinte años más, sufriendo algunas modificaciones, que se creían favorables para el público consumidor y la comuna.

—Es esperada con sumo interés, la representación de las obras «Los Intereses creados», «La ciudad alegre y confiada» del fecundo dramaturgo y comediante español don Jacinto Benavente, que pondrá en escena la compañía que actúa en el Teatro Verdi.

La primera es conocida de nuestro público no así la segunda, que el autor, la titula como segunda parte de aquella.

Como anuncié, el tiempo muestrase lluvioso, habiendo caído algunos aguaceros que beneficiaron los campos de pastoreo y facilitaron la roturación de la tierra.

Decreto del P. E. Nacional

BALCARCE, marzo 28. — Ha causado el más buen efecto en el público la noticia de la clausura de los puertos por el ejecutivo para la exportación de trigo y harinas.

La noticia, que se dió anoche al público por medio de avisos aparecidos en los cinematógrafos, mereció prolongados aplausos, y fué motivo de animados y favorables comentarios.

Banda popular

CORONEL VIDAL, marzo 28 — Excelente impresión ha causado en este vecindario la forma justiciera con que se condena la actitud de la comisión de la disuelta banda popular, desde las columnas de LA EPOCA. Actualmente la referida comisión está tomando como norma de conducta falsear todos los hechos para justificar su conducta. Es sumamente lamentado este hecho, y donde más recae la condena publica es en la forma cómo el cura párroco Ricardo de Lacha ha encarado este asunto, pues contraviniendo hasta los preceptos que le recomiendan ante todo mantener la unión y la concordia, está abiertamente contra ellos sembrando a cada paso y con cada acto nuevo, la discordia y la desunión en éste.

—Los componentes de la ex banda popular iniciarán en breve sus aplaudidos conciertos musicales, bajo la dirección del maestro Eduardo García Lalanne.

SANTA FE

La prohibición de exportar trigo y harina. — En los centros cerealistas — Semillas para los agricultores — Actividad de la comisión — Diversas informaciones.

ROSARIO, marzo 28. — Continúa siendo objeto de comentarios en la Bolsa el decreto del gobierno sobre prohibición de exportar trigo y harina, el cual como ayer ha provocado la paralización completa en el renglón disponible, en el mercado a término; la baja fué de cincuenta centavos más que la que experimentó ayer. Entrevistado el señor Francisco Beristain sobre el efecto que producirá el decreto, díjome que cree será grande a juzgar por los primeros resultados. Opina, sin embargo, que su evolución será lenta debido a que los tenedores de cereales no cederán sus stocks a los precios que serían de desear.

Hay empero la esperanza en los exportadores, quienes dícese cederán más de lo que se cree.

De cualquier manera el decreto ha destruido las especulaciones que veníanse realizando, impidiendo por consiguiente a que los precios del trigo se elevaran. Anoche varios buques de nuestro puerto han estado trabajando activamente para completar la carga de trigo y algunos de harina.

La carga de trigo del vapor nacional Humaitá con destino a Villeta quedó sin efecto. Este vapor cargará vino.

—Respecto a los trabajos de la comisión local para el reparto de semillas, el decreto en cuestión los ha venido a favorecer. Creen los miembros de aquella que podrán adquirir trigo para semilla a precios convenientes.

—En estos momentos la comisión hállase ocupada en nombrar las subcomisiones de campaña, habiendo enviado ya más de 70 solicitudes nuevas.

La comisión resolvió ampliar el aviso de fecha 26 con el agregado siguiente: **"Recíbense también ofertas de lotes de semillas que estén depositados en las líneas del ferrocarril Oeste y de Buenos Aires al Pacífico, cuyos precios entenderánse puesto sobre vagón dársena o sobre vagón Bahía Blanca".**

CORRIENTES

Las elecciones provinciales. — El prestigio del gobierno. — Resultados sugerentes. — Varias informaciones.

CORRIENTES, marzo 28. — Se han recibido hoy las siguientes comunicaciones informando de los resultados de la parodia electoral del domingo. Con la concurrencia de los netamente gubernistas en San Roque sufragaron 49 sobre un electorado de 2.000; Saladas 240 sobre 2.600; San Cosme 56 sobre 1.200.

En Bella Vista, el oficialismo después de las elecciones, recorrió las calles largando tiros e insultando a los ciudadanos radicales que encontraban, sin que la autoridad tomara medida alguna contra tales desmanes.

Afírmase que sufragaron los elementos de doctor Adolfo Contte, en Ituzaingó, donde formaba único oficialismo, motivado, como decía ayer, por disgusto de éste, que no sólo no lo hicieron término de la fórmula gubernativa, sino que ninguno de sus amigos fué incluído en la lista de candidatos a legisladores. Decíase esta mañana en los corrillos políticos que serán expulsados del oficialismo. Las cifras de votantes en cada departamento y el porcentaje que resulta, es la prueba palmaria de orfandad de fuerza electoral del gobierno. Pueden los titulados órganos independientes de ésa seguir cantando loas a este gobierno y adjudicarle la mayoría del electorado, pero la aritmética destruirá siempre la alegría de sus cálculos.

Por fin, hoy el diario oficialista habló algo sobre las elecciones, sin dar resultado alguno, porque no conviene ratificar la pobreza. Concrétase a decir que la ausencia de sus elementos a las elecciones débese al desgarro que suele motivar la falta de adversarios. Después se extiende en improperios contra el radicalismo. Es tema de comentario, la verdad del caudal eleccionario con que cuenta el oficialismo.

TUCUMAN

En diputados — Inauguración de un camino — Reunión de la cámara— Enfermo — Diversas

TUCUMAN, marzo 28. — Anoche reunióse en antesalas de la cámara, la comisión de investigación a la policía para unificar ideas sobre el dictamen próximo a producir. El informe redactado en forma sintética es desfavorable al actual jefe señor Augusto Aluralde.

—El gobernador doctor Padilla inaugurará mañana el camino de Simoca a Monteros. Saldrá en el primer tren la comitiva oficial.

—Mañana reuniráse definitivamente la cámara de diputados, a objeto de elegir la mesa directiva. Los radicales sostendrán para presidente al señor Octaviano Vera; vice 1.o, doctor Alberto Aybar Augier; vice 2.o, señor Eduardo Padilla. Luego se tratará el asunto de la investigación a la policía.

—Continúa mejorando el diputado provincial señor Raúl Castro Videla.

—Partieron para esa, los señores Enrique Bramanti y Leopoldo Bravo.

—La policía de ésta, prosigue una investigación en el importante robo de esterlinas. De un momento a otro se detendrá al autor del robo.

—Anoche fué muerta en Lamadrid la mujer Angela Urrea por su esposo Lucio Rojas.

—Los empleados de la administración, protestan por la falta de pago de sus haberes. Pues dícese que el gobierno actual no pagará. Con el grave perjuicio para los que esperan su sueldo hace cinco meses. La situación no puede ser más angustiosa.

—El doctor Ernesto Padilla renunció agradeciendo la demostración que preparábasele en su honor por el círculo del magisterio.

—Festéjase el triunfo del partido radical en Jujuy, dándose por segura la caída del actual gobierno.

—Los demócratas, sostendrán en la cámara de diputados, al doctor Raúl Colombres para la presidencia de la misma.

CASA DE GOBIERNO

EN LA PRESIDENCIA

El doctor Irigoyen llegó a su despacho oficial de la casa de gobierno, a las 12 y 30. Firmó todos los expedientes que se hallaban a despacho, correspondientes a diversos ministerios.

Estuvieron a primera hora en la presidencia los ministros de obras públicas y hacienda.

El presidente recibió hoy pocas visitas.

POR LOS MINISTERIOS

El ministro del interior concurrió a su despacho por la mañana y por la tarde, ocupándose en firmar numerosos expedientes de trámite administrativo.

—El doctor Salaberry recibió hoy, entre otras visitas, al administrador de la aduana de la capital y a una delegación de cerealistas, que fueron a verlo para pedirle aclaraciones sobre la aplicación del decreto que prohibe la exportación de trigo. Sobre este asunto nos ocupamos en otro lugar.

Despachó diversos asuntos de índole administrativa, pasando luego a la presidencia.

—El ministro de obras públicas asistió a su despacho de la casa de gobierno por la mañana y por la tarde.

Firmó diversos expedientes, y estudió otros relacionados con el régimen administrativo.

Recibió varias visitas y conferenció con algunos jefes de sección, respecto a diversos asuntos cuya gestión les tiene encomendada.

Entre ellos figura la investigación mandada levantar para esclarecer el fundamento de las denuncias hechas contra la comisión administradora del fondo de caminos.

También conferenció con el subsecretario acerca de la investigación que éste lleva a cabo, secundado por algunos empleados de contabilidad en la dirección de hidráulica y talleres del Riachuelo.

El subsecretario dió amplios detalles al ministro respecto a la marcha de la investigación. Por el momento ésta se concreta a la compulsa detenida de los libros de la administración.

El ministro de obras públicas ha concedido audiencia para mañana por la tarde al plenipotenciario de Alemania, conde Susburg, quien consultará diversos puntos relacionados con obras públicas.

—El ministro de relaciones exteriores concurrió por la tarde a la presidencia, firmando después el despacho de la cancillería.

—El ministro de guerra no concurrió esta mañana a su despacho de la calle Santa Fe.

Lo hizo esta tarde a última hora, recibiendo algunas visitas de jefes y civiles.

De entre los primeros conversó con el general Ramón Ruiz.

—Esta mañana concurrió a su despacho de la casa de gobierno el ministro de marina.

Después de recibir la visita del diputado Del Valle y coronel Martínez, conversó por asuntos de servicio con el contraalmirante Martín, capitán de navío Malbrán y de fragata Miranda.

—El doctor Salinas concurrió a su despacho por la mañana y tarde, ocupándose en el estudio de varios asuntos de importancia, próximos a resolverse.

Recibió al vocal del Consejo Nacional de Educación, profesor Jorge A. Boero, diputado nacional doctor Francisco Aníbal Riu y varias otras personas.

—Hasta la hora de cerrar esta edición no había concurrido a su despacho oficial el ministro de agricultura, doctor Honorio Pueyrredón.

El subsecretario, doctor Carlos P. Covena, tampoco asistió a su oficina por encontrarse enfermo. Se cree que concurrirá mañana, dado que tiene que resolver algunos asuntos de alguna importancia para la marcha administrativa de este departamento.

NOTAS POLICIALES

INCENDIO EN UN COMERCIO

En una fábrica de café existente en la calle Guardia Vieja 4058, se produjo hoy a las 12 m. un incendio de relativa importancia.

No se ha constatado todavía el origen del incendio, pues éste se produjo en ausencia de todos los empleados de la casa, en un galpón de 25 por 15 metros, siendo notado por el agente Eduardo Gaudex de facción en la esquina de las calles Guardia Vieja y Medrano.

El fuego destruyó una habitación, donde se guardaba gran cantidad de bolsas de café y 5 máquinas.

El comercio era de la firma José Domínguez y compañía, y giraba con un capital de 28.000 pesos, asegurado en varias compañías por la cantidad de 30.000 pesos.

Concurrieron varios destacamentos del cuerpo de bomberos de la capital, quienes hasta el momento de cerrar esta edición, no han conseguido extinguir el fuego.

En la lucha contra el fuego a causa de habérsele caído un tirante, resultó con lesiones en el pómulo derecho y en el pulgar de la mano izquierda, el capitán Máximo Roca y con una lesión leve en el muslo izquierdo el soldado Emilio Pampaño.

PALACIO DE JUSTICIA

SUCESIONES

Se han iniciado en el juzgado de turno, secretaría del doctor Figueroa Alcorta, las siguientes sucesiones:

Carmen M. de Anido, Catalina M. Gandolfo de Negri, Juan M. Gaillart, Esteban Puddicoub, José Sác.

MUNDO COMERCIAL

MERCADO COMERCIAL DE LONDRES

LONDRES, marzo 28.—

Tipo de descuento del Banco de Inglaterra	5 1/2
Consolid. Británicos 2 1/2 o/o	52 3/4
Títulos argentinos	
Empréstito nacional 1897, 4 o/o ley 3378	69.—
Bonos Obras de Salubridad, etc., de Buenos Aires, 1891, 6 o/o	89 1/2
Empréstito Argentino de Obras Públicas, 1886, 5 o/o	92.—
Empréstito Argentino de Conversión, 1889, en lib., 4 1/2 o/o	80.—
Empréstito Argentino Interno de 1909, 5 o/o	88.—
Province of Buenos Aires, 3 o/o to 3 1/2 o/o Loan of 1908	46 1/2

BOLSA DE PARIS

PARIS, marzo 28.—

Renta Francesa, 5 o/o	88.25
Renta Francesa, 3 o/o	61.50

BOLSA DE MONTEVIDEO

MONTEVIDEO, marzo 28. — Escaso movimiento pudo advertirse en el renglón de operaciones sobre títulos. La primera rueda cerró con estas cotizaciones:

Títulos hipotecarios de la serie B, a pesos 94.

Deuda interna, a 96.

Empréstito de conversión, a 86.

—Movimiento del puerto. — Entraron: Ch. Bors, de Nueva York; Finlandia, de Clyde; Goyaz, de Río de Janeiro; Amiral Jaureguiberry, de El Havre; Lafayette, de Gibraltar.

Salen: Ciudad de Montevideo y Ciudad Corrientes.